

Amtsblatt

für den Kreis Paderborn

zugleich satzungsmäßiges Verkündungsorgan der Gemeinde Borcheln und der Städte
Bad Wünnenberg und Lichtenau

67. Jahrgang

21. Juli 2010

Nr. 32 / S. 1

Inhaltsübersicht:

Seite:

118/2010	Öffentliche Bekanntmachung der Stadt Bad Wünnenberg über die Aufstellung des Bebauungsplanes Haaren Nr. 12 „Gewerbegebiet Bürener Straße“; hier: erneute öffentliche Auslegung	2 - 3
119//2010	Öffentliche Bekanntmachung der Stadt Bad Wünnenberg über die Aufstellung des Bebauungsplanes Fürstenberg Nr. 13 „Hedderhagen III“; hier: erneute öffentliche Auslegung	4 - 5
120/2010	Öffentliche Bekanntmachung der Stadt Bad Wünnenberg über die Absicht der Einziehung einer öffentlichen Straße in Bleiwäsche	6
121/2010	Öffentliche Bekanntmachung über die Betriebsatzung der Stadt Lichtenau für den Eigenbetrieb Abwasserwerk vom 14.07.2010	7 - 12
122/2010	Öffentliche Bekanntmachung der Stadt Lichtenau über die Änderungssatzung vom 14.07.2010 zur Hundesteuersatzung	13 - 15
123/2010	Öffentliche Bekanntmachung der Stadt Lichtenau über die 2. Änderungssatzung vom 14.07.2010 zur Satzung über die Erhebung von Abwassergebühren	16 - 17
124/2010	Öffentliche Bekanntmachung der Stadt Lichtenau über die Entwässerungssatzung vom 14.07.2010	18 - 29
125/2010	Öffentliche Bekanntmachung der Stadt Lichtenau über das Wirksamwerden des Bebauungsplanes Nr. 22 „Herbram-Wald“, 6. Änderung	30 - 31
126/2010	Öffentliche Bekanntmachung der Stadt Lichtenau über das Wirksamwerden des Bebauungsplanes Nr. 1 „Am Neuen Weg“, 9. Änderung	32 - 33
127/2010	Öffentliche Bekanntmachung der Flughafen Paderborn/Lippstadt GmbH über die Feststellung des Jahresabschlusses zum 31.12.2009	34
128/2010	Öffentliche Bekanntmachung des Kreises Paderborn – Straßenverkehrsamt – über die Zustellung eines Bescheides	35

118/2010

Stadt Bad Wünnenberg
- Der Bürgermeister -

Bad Wünnenberg, 13.07.2010

Öffentliche Bekanntmachung

Aufstellung des Bebauungsplanes Haaren Nr. 12 „Gewerbegebiet Bürener Straße“

hier: erneute öffentliche Auslegung gem. § 4 a Abs. 3 BauGB

Der Rat der Stadt Bad Wünnenberg hat in seiner Sitzung am 20.05.10 den Satzungsbeschluss vom 18.06.2009 des Bebauungsplanes Haaren Nr. 12 „Gewerbegebiet Bürener Straße“ aufgehoben. In der gleichen Sitzung wurde die Änderung des Planentwurfs und die erneute öffentliche Auslegung des geänderten Planentwurfs einschl. Begründung und Umweltbericht beschlossen.

Der von der Aufstellung des Bebauungsplanes betroffene Bereich ist im beigefügten Übersichtsplan, der keine Planaussagen enthält, dargestellt.

Der geänderte Entwurf des Bebauungsplanes mit Begründung und Umweltbericht liegt gem. § 4 a Abs. 3 BauGB i.V.m. § 3 Abs. 2 BauGB in der Zeit vom

29.07.10 bis einschl. 20.08.10

bei der Stadt Bad Wünnenberg, Bauamt, Kirchstraße 10, 33181 Bad Wünnenberg, Stadtteil Fürstenberg, während der Dienstzeiten

montags bis freitags von	8.00 Uhr bis 12.30 Uhr
montag bis dienstags von	14.00 Uhr bis 16.00 Uhr
donnerstags	14.00 Uhr bis 17.30 Uhr

öffentlich aus (verkürzte Auslegungsfrist)

Wesentliche umweltbezogene Stellungnahmen liegen nicht vor.

Es sind folgende Arten umweltbezogener Information verfügbar:

Umweltbezogene Informationen zu den Auswirkungen auf Menschen, Tiere und Pflanzen, Boden, Wasser, Luft/Klima, Landschaft und Kultur- u. Sachgüter sowie zur naturschutzrechtlichen Bewertung (Eingriffs- u. Ausgleichsregelung).

Stellungnahmen können während der genannten Frist schriftlich oder zur Niederschrift nur zu den geänderten oder ergänzten Teilen (§ 4a Abs. 3 BauGB) abgegeben werden. Nicht fristgerecht abgegebenen Stellungnahmen können bei der Beschlussfassung über den Bebauungsplan unberücksichtigt bleiben.

Es wird darauf hingewiesen, dass ein Antrag nach § 47 Verwaltungsgerichtsordnung (VwGO) zur Einleitung einer Normenkontrolle unzulässig ist, soweit mit ihm Einwendungen geltend gemacht werden, die vom Antragsteller im Rahmen der Auslegung nicht oder verspätet geltend gemacht wurden, aber hätten geltend gemacht werden können.

Menne

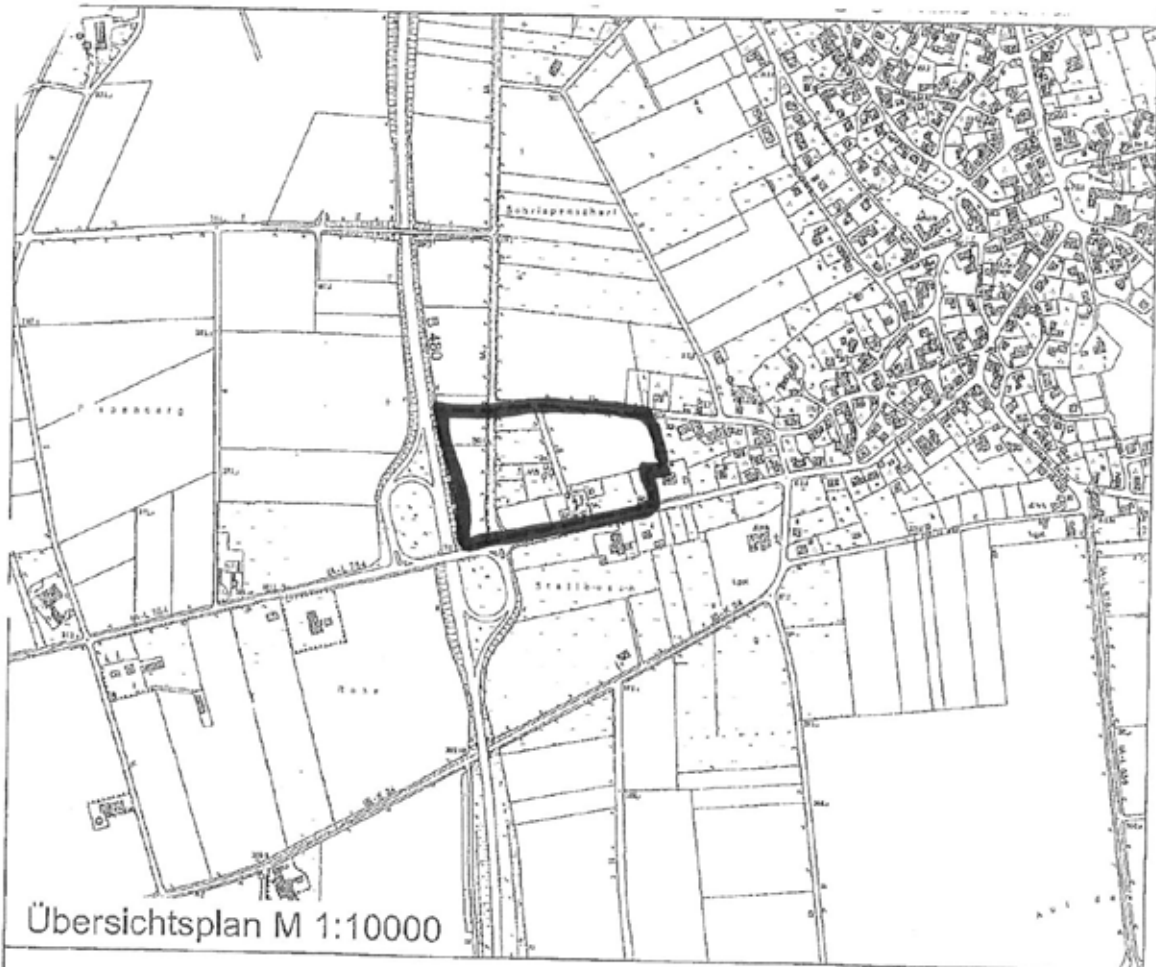

Übersichtsplan M 1:10000

0 20 40 60 80m

Maßstab im Original 1 : 1000

03.11.2008 Te



Norden

Drees  **Huesmann**
Planer

Vennhofallee 97
D-33689 Bielefeld
fon 05205.3230/6502
fax 05205.22879
info@dhp-sennestadt.de
www.dhp-sennestadt.de

Alle Zeichnungen, Entwürfe und Planunterlagen unterliegen dem Urheberrecht!
Weitergabe, Vervielfältigung, Verwertung des Inhalts ist nur mit Zustimmung von DHP gestattet.

Stadt Bad Wünnenberg
- Der Bürgermeister -

Bad Wünnenberg, 13.07.2010

Öffentliche Bekanntmachung

Aufstellung des Bebauungsplanes Fürstenberg Nr. 13 „Hedderhagen III“ im Stadtteil Fürstenberg im beschleunigten Verfahren gem. § 13 a Baugesetzbuch (BauGB)

hier: erneute öffentliche Auslegung gem. § 4 a Abs. 3 BauGB

Der Rat der Stadt Bad Wünnenberg hat in seiner Sitzung am 08.07.10 den o.g. Bebauungsplan erneut als Entwurf beschlossen und die Verwaltung beauftragt, die erneute öffentliche Auslegung durchzuführen.

Eckdaten der Planung:

Ausweisung von Gewerbe-, Misch- und Allgemeinen Wohngebietsflächen nördlich des Langenweges zwischen den Straßen „Hedderhagen“ und „Ostring“ im Stadtteil Fürstenberg.

Der von der Aufstellung des Bebauungsplanes betroffene Bereich ist im beigefügten Übersichtsplan, der keine Planaussagen enthält, dargestellt.

Der Bebauungsplan wird im beschleunigten Verfahren gem. § 13 a BauGB ohne Durchführung einer Umweltprüfung nach § 2 Abs. 4 BauGB aufgestellt.

Der geänderte Entwurf des Bebauungsplanes mit Begründung liegt gem. § 4 a Abs. 3 BauGB (verkürzte Auslegung) i.V.m. § 3 Abs. 2 BauGB in der Zeit vom

29.07.10 bis einschl. 20.08.10

bei der Stadt Bad Wünnenberg, Bauamt, Kirchstraße 10, 33181 Bad Wünnenberg, Stadtteil Fürstenberg, während der Dienstzeiten

montags bis freitags von	8.00 Uhr bis 12.30 Uhr
montag bis dienstags von	14.00 Uhr bis 16.00 Uhr
donnerstags	14.00 Uhr bis 17.30 Uhr

erneut öffentlich aus.

Stellungnahmen können während der genannten Frist schriftlich oder zur Niederschrift nur zu den geänderten oder ergänzten Teilen (§ 4a Abs. 3 BauGB) abgegeben werden. Nicht fristgerecht abgegebenen Stellungnahmen können bei der Beschlussfassung über den Bebauungsplan unberücksichtigt bleiben.

Es wird darauf hingewiesen, dass ein Antrag nach § 47 Verwaltungsgerichtsordnung (VwGO) zur Einleitung einer Normenkontrolle unzulässig ist, soweit mit ihm Einwendungen geltend gemacht werden, die vom Antragsteller im Rahmen der Auslegung nicht oder verspätet geltend gemacht wurden, aber hätten geltend gemacht werden können.

Menne

Stadt Bad Wünnenberg
- Der Bürgermeister -

Aufstellung des Bebauungsplanes Fürstenberg Nr. 13 "Hedderhagen III"

Übersichtsplan:

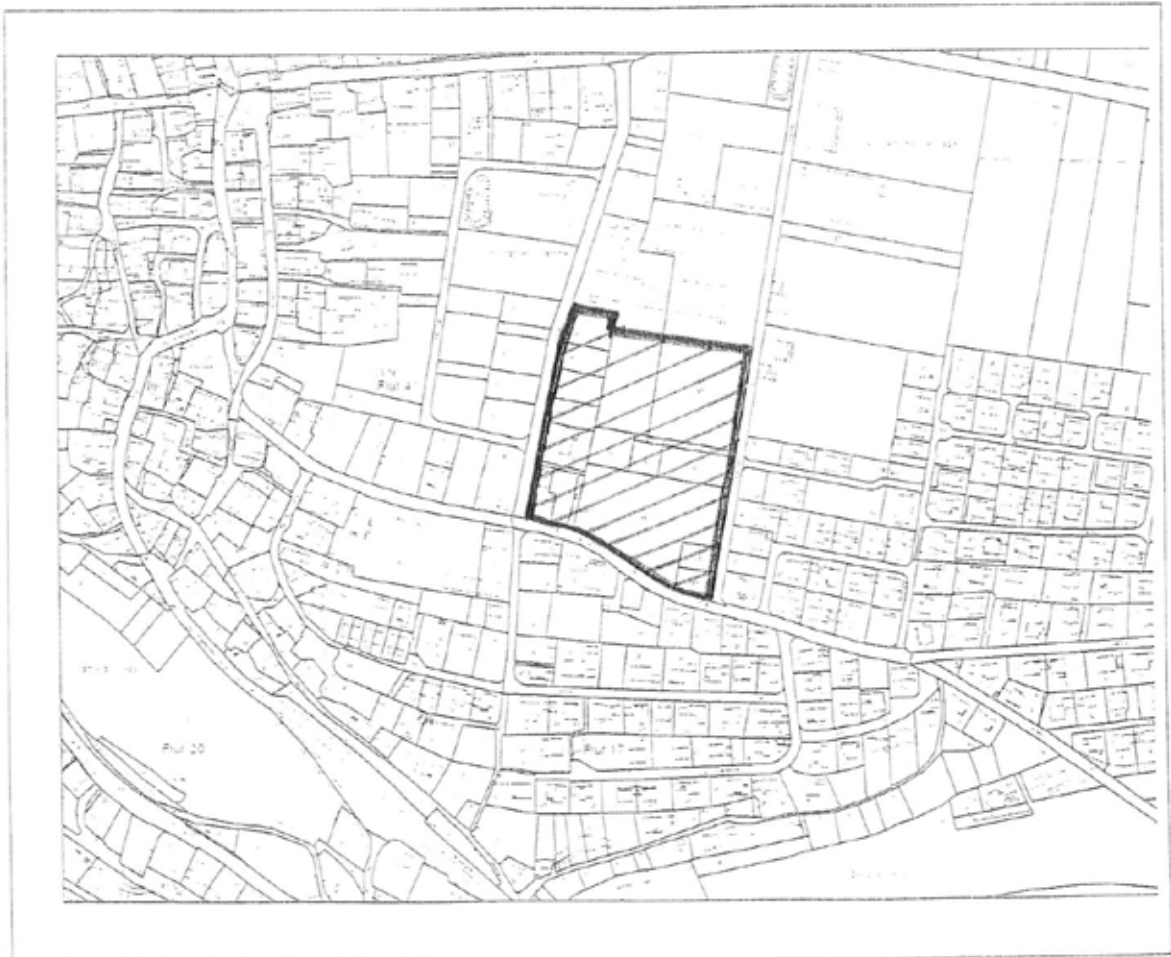

120/2010

Stadt Bad Wünnenberg
Der Bürgermeister
- Ordnungsamt -

Bad Wünnenberg, den 13.07.2010

Bekanntmachung

über die Absicht der Einziehung einer öffentlichen Straße

Gemäß Beschluss des Rates der Stadt Bad Wünnenberg vom 08.07.2010 soll folgende Wegeteilfläche eingezogen werden:

**Gemarkung Bleiwäsche, Flur 9, Flurstück 122
(Teilstück der Straße "Im Kleinen Heck" nördlich des Steinbruchs Düstertal)**

Eine Karte, aus der die Lage der einzuziehenden Fläche ersichtlich ist, kann während der Dienststunden beim Ordnungsamt der Stadt Bad Wünnenberg, Poststraße 15, 33181 Bad Wünnenberg-Fürstenberg eingesehen werden.

Die Einziehung soll erfolgen, weil für das Wegestück kein öffentliches Verkehrsbedürfnis besteht.

Das Vorhaben wird gem. § 7 Abs. 4 des Straßen- und Wegegesetzes des Landes Nordrhein-Westfalen öffentlich bekannt gemacht, um Gelegenheiten zu Einwendungen innerhalb von drei Monaten nach Bekanntmachung zu geben.

gez.: M e n n e

121/2010

**Betriebssatzung
der Stadt Lichtenau für den Eigenbetrieb Abwasserwerk vom 14.07.2010**

Aufgrund der §§ 7 und 114 der Gemeindeordnung für das Land Nordrhein-Westfalen (GO) in der Fassung der Bekanntmachung vom 14.07. 1994 (GV. NRW. S.666/SGV. NRW. 2023), zuletzt geändert durch Artikel 4 des Gesetzes zur Schaffung von mehr Transparenz in öffentlichen Unternehmen im Lande Nordrhein-Westfalen vom 17.12.2009 (GV. NRW. S. 950) in Verbindung mit der Eigenbetriebsverordnung für das Land Nordrhein-Westfalen – EigVO – vom 16.11. 2004 - GV NRW. S. 644, ber. 2005 S.15, zuletzt geändert durch Artikel 1 der Verordnung vom 17.12.2009 (GV. NRW. S.963) hat der Rat der Stadt Lichtenau am 08.07.2010 folgende Betriebssatzung beschlossen:

§ 1

Gegenstand des Eigenbetriebes

- (1) Die öffentliche Einrichtung „Abwasserbeseitigung der Stadt Lichtenau“ wird als eigenbetriebsähnliche Einrichtung (nachfolgend Eigenbetrieb genannt) auf der Grundlage der gesetzlichen Vorschriften und der Bestimmungen dieser Betriebssatzung geführt.
- (2) Zweck des Eigenbetriebes einschließlich etwaiger Hilfs- und Nebenbetriebe ist es, Schmutz- und Regenwasser von den in der Stadt Lichtenau gelegenen Grundstücken abzuleiten und unschädlich zu beseitigen sowie alle den Betriebszweck fördernden Geschäfte.

§ 2

Name des Eigenbetriebes

Der Eigenbetrieb führt den Namen

„Abwasserwerk der Stadt Lichtenau“.

§ 3

Betriebsleitung

- (1) Die Leitung des Abwasserwerkes der Stadt Lichtenau wird von der Bürgermeisterin/dem Bürgermeister der Stadt Lichtenau wahrgenommen.
- (2) Das Abwasserwerk der Stadt Lichtenau wird von der Betriebsleitung selbstständig geleitet, soweit nicht durch Gemeindeordnung, Eigenbetriebsverordnung oder diese Satzung etwas anderes bestimmt ist. Zu der laufenden Betriebsführung, die der Geschäftsführung insbesondere obliegt, gehören alle Maßnahmen, die zur Auf

rechterhaltung eines einwandfreien Betriebes laufend notwendig sind, insbesondere der innerbetriebliche Personaleinsatz, die Anordnung der notwendigen Instandhaltungsarbeiten und der laufenden Netzerweiterungen, Beschaffungen von Roh-, Hilfs- und Betriebsstoffen sowie Investitionsgütern des laufenden Bedarfs, die Ersatzbeschaffung von Betriebsmitteln sowie der Abschluss von Werk- und Dienstleistungsverträgen sowie von Verträgen mit Tarif- und Sonderkunden.

- (3) Die Betriebsleitung ist für die wirtschaftliche Führung des Eigenbetriebes verantwortlich und hat die Sorgfalt eines ordentlichen und gewissenhaften Geschäftsleiters anzuwenden. Für Schäden haftet die Betriebsleitung in entsprechender Anwendung der Vorschriften des § 48 des Beamtenstatusgesetzes und § 81 des Landesbeamtengesetzes.
- (4) Die Betriebsleitung nimmt an den Beratungen des Betriebsausschusses teil.

§ 4

Betriebsausschuss

- (1) Der Betriebsausschuss besteht aus 15 Mitgliedern, die gemäß § 114 Abs. 3 GO i. V. m der Wahlordnung für Eigenbetriebe (Eig-WO) gewählt werden.
- (2) Der Betriebsausschuss entscheidet in den Angelegenheiten, die ihm durch die Gemeindeordnung und die Eigenbetriebsverordnung übertragen sind. Darüber hinaus entscheidet der Betriebsausschuss in den ihm vom Rat der Stadt ausdrücklich übertragenen Aufgaben sowie in den folgenden Fällen:
 - a) Zustimmung zu Verträgen, wenn der Wert im Einzelfalle den in § 16 Abs. 2 Nr. 3 der Hauptsatzung der Stadt Lichtenau genannten Betrag übersteigt und im Wirtschaftsplan entsprechende Deckung vorhanden ist; ausgenommen sind die Geschäfte der laufenden Betriebsführung und Angelegenheiten, die nach der Gemeindeordnung, der Eigenbetriebsverordnung oder durch die Hauptsatzung der Zuständigkeit des Rates vorbehalten sind,
 - b) Stundung von Zahlungsverbindlichkeiten, wenn sie im Einzelfall 20.000,00 Euro oder im Einzelfall 10.000,00 Euro und gleichzeitig einen Zeitraum von 12 Monaten übersteigen und
 - c) Erlass und Niederschlagung von Forderungen, wenn sie im Einzelfall 10.000,00 Euro übersteigen.
- (3) Der Betriebsausschuss berät die Angelegenheiten vor, die vom Rat zu entscheiden sind. Er entscheidet in den Angelegenheiten, die der Beschlussfassung des Rates unterliegen, falls die Angelegenheit keinen Aufschub duldet. In Fällen äußerster Dringlichkeit kann die Bürgermeisterin/der Bürgermeister mit der oder dem Ausschussvorsitzenden entscheiden. § 60 Abs. 1 Satz 3 und 4 GO gelten entsprechend.
- (4) In Angelegenheiten, die der Beschlussfassung des Betriebsausschusses unterliegen, kann, falls die Angelegenheit keinen Aufschub duldet, die Bürgermeisterin/der Bürgermeister mit der oder dem Ausschussvorsitzenden oder einem anderen dem Rat angehörenden Ausschussmitglied des Betriebsausschusses entscheiden. § 60 Abs. 2 S. 2 und 3 GO gelten entsprechend.

§ 5

Rat

Der Rat der Stadt Lichtenau entscheidet in allen Angelegenheiten, die ihm durch die Gemeindeordnung, die Eigenbetriebsverordnung oder die Hauptsatzung vorbehalten sind.

§ 6

Bürgermeisterin/Bürgermeister

Die Bürgermeisterin/der Bürgermeister bereitet die Vorlagen für den Betriebsausschuss und den Rat vor.

§ 7

Kämmerin/Kämmerer

Die Betriebsleitung hat der Kämmerin/dem Kämmerer den Entwurf des Wirtschaftsplanes und des Jahresabschlusses, die Zwischenberichte, die Ergebnisse der Betriebsstatistik und die Kostenrechnungen zuzuleiten; sie hat ihr/ihm ferner auf Anforderung alle sonstigen finanzwirtschaftlichen Auskünfte zu erteilen.

§ 8

Personalangelegenheiten

- (1) Beim Abwasserwerk der Stadt Lichtenau sind in der Regel Arbeitnehmerinnen und Arbeitnehmer (Personen ohne Beamtenstatus) zu beschäftigen.
- (2) Die Befugnis zur Einstellung, Ein- und Höhergruppierung und Beendigung von Arbeitsverhältnissen von Arbeitnehmerinnen und Arbeitnehmern liegt bei der Bürgermeisterin/dem Bürgermeister.
- (3) Die beim Abwasserwerk der Stadt Lichtenau beschäftigten Beamtinnen und Beamten werden im Stellenplan der Gemeinde geführt und in der Stellenübersicht des Abwasserwerkes der Stadt Lichtenau nachrichtlich angegeben.

§ 9

Vertretung des Eigenbetriebes

- (1) In den Angelegenheiten des Abwasserwerkes der Stadt Lichtenau wird die Stadt durch die Betriebsleitung vertreten, sofern die Gemeindeordnung oder die Eigenbetriebsordnung keine anderen Regelungen treffen.

- (2) Die Betriebsleitung unterzeichnet unter dem Namen des Abwasserwerkes der Stadt Lichtenau ohne Angabe eines Vertretungsverhältnisses, die übrigen Dienstkräfte „Im Auftrag“.
- (3) Der Kreis der Vertretungsberechtigten und der Beauftragten sowie der Umfang ihrer Vertretungsbefugnis werden öffentlich bekannt gemacht.

**§ 10
Wirtschaftsjahr**

Wirtschaftsjahr ist das Kalenderjahr.

**§ 11
Stammkapital und Bilanzierung von Pensionsverpflichtungen**

- (1) Das Stammkapital des Eigenbetriebes beträgt 7.158.086,00 Euro.
- (2) Pensionsverpflichtungen nach den beamtenrechtlichen Vorschriften sind für die Dauer der Beschäftigung von Beamtinnen und Beamten im Eigenbetrieb als Rückstellung zu bilanzieren, soweit die Gemeinde den Eigenbetrieb nicht gegen entsprechende Zahlungen von künftigen Versorgungsleistungen freistellt. § 36 Abs. 1 GemHVO NRW gilt entsprechend.

**§ 12
Wirtschaftsplan**

- (1) Der Eigenbetrieb hat spätestens 1 Monat vor Beginn eines jeden Wirtschaftsjahres einen Wirtschaftsplan aufzustellen. Dieser besteht aus dem Erfolgsplan, dem Vermögensplan und der Stellenübersicht.
- (2) Mehrauszahlungen für Einzelvorhaben des Vermögensplanes, die im Einzelfall 5.000,00 Euro überschreiten, bedürfen der Zustimmung des Betriebsausschusses. Bei Eilbedürftigkeit tritt an die Stelle der Zustimmung des Betriebsausschusses die Zustimmung der Bürgermeisterin/des Bürgermeisters.
- (3) Erfolggefährdende Mehraufwendungen bedürfen der Zustimmung des Betriebsausschusses, es sei denn, dass sie unabweisbar sind. Sind sie unabweisbar, so ist der Betriebsausschuss unverzüglich zu unterrichten. Bei Eilbedürftigkeit tritt an die Stelle der Zustimmung des Betriebsausschusses die der Bürgermeisterin oder des Bürgermeisters; der Betriebsausschuss ist unverzüglich zu unterrichten.

§ 13

Zwischenbericht

Die Bürgermeisterin/der Bürgermeister hat den Betriebsausschuss halbjährlich einen Monat nach Quartalsschluss über die Entwicklung der Erträge und Aufwendungen sowie über die Ausführung des Vermögensplanes schriftlich zu unterrichten.

§ 14

Jahresabschluss und Lagebericht

Der Jahresabschluss und der Lagebericht sind bis zum Ablauf von drei Monaten nach Ende des Wirtschaftsjahres von der Betriebsleitung aufzustellen und dem Betriebsausschuss vorzulegen.

§ 15

Personalvertretung

Der Eigenbetrieb bleibt personalvertretungsrechtlich Teil der Dienststelle Stadtverwaltung Lichtenau, sodass der Personalrat der Stadtverwaltung Lichtenau auch die Personalvertretung für den Eigenbetrieb übernimmt. Es gilt das Landespersonalvertretungsgesetz (LPVG).

§ 16

Frauenförderung

Die landesgesetzlichen und kommunalen Vorgaben zur Frauenförderung gelten uneingeschränkt für den Eigenbetrieb. Ebenso die Zuständigkeit der Gleichstellungsbeauftragten.

§ 17

Inkrafttreten

Diese Betriebssatzung tritt mit Wirkung zum 01.08.2010 in Kraft. Gleichzeitig tritt die Betriebssatzung für das Abwasserwerk der Stadt Lichtenau vom 20.12.1993 außer Kraft.

gez.
Merschjohann
Bürgermeister

gez.
Pennig
Schriftführer

Bekanntmachungsanordnung

Die vorstehende vom Rat der Stadt Lichtenau erlassene Satzung wird hiermit aufgrund der Bestimmungen des § 25 der Hauptsatzung der Stadt Lichtenau öffentlich bekannt gemacht.

Es wird darauf hingewiesen, dass eine Verletzung von Verfahrens- oder Formvorschriften der Gemeindeordnung für das Land Nordrhein-Westfalen (GO NRW) beim Zustandekommen dieser Satzung nach Ablauf eines Jahres seit dieser Bekanntmachung nicht mehr geltend gemacht werden kann, es sei denn

- a) eine vorgeschriebene Genehmigung fehlt oder ein vorgeschriebenes Anzeigeverfahren wurde nicht durchgeführt,
- b) die Satzung ist nicht ordnungsgemäß öffentlich bekannt gemacht worden,
- c) der Bürgermeister hat den Ratsbeschluss vorher beanstandet oder
- d) der Form- oder Verfahrensmangel ist gegenüber der Stadt vorher gerügt und dabei die verletzte Rechtsvorschrift und die Tatsache bezeichnet worden, die den Mangel ergibt.

33165 Lichtenau, den 14.07.2010

gez.

Merschjohann

Bürgermeister

122/2010

Änderungssatzung vom 14.07.2010 zur Hundesteuersatzung der Stadt Lichtenau vom 07.01.2009

Aufgrund des § 7 der Gemeindeordnung für das Land Nordrhein-Westfalen in der Fassung der Bekanntmachung vom 14. Juli 1994 (GV. NRW. S. 666/SGV. NRW. 2023), und der §§ 3 und 20 Abs. 2 Buchst. b des Kommunalabgabengesetzes für das Land Nordrhein-Westfalen (KAG) vom 21. Oktober 1969 (GV. NRW. S. 712/SGV. NRW. 610), unter Berücksichtigung aller erfolgten Änderungen, hat der Rat der Stadt Lichtenau in seiner Sitzung am 08.07.2010 folgende Änderungssatzung zur Hundesteuersatzung vom 07.01.2009 beschlossen.

Artikel 1

Die Hundesteuersatzung der Stadt Lichtenau wird wie folgt geändert:

- (1) § 1 Abs. 1 wird nach dem Wort „Stadtgebiet“ um das Wort „Lichtenau“ ergänzt.
- (2) Die Steuerbeträge in § 2 Abs. 1 werden wie folgt geändert:
Buchstabe a) der Betrag von 55,20 in 60,00 Euro;
Buchstabe b) der Betrag von 67,40 in 72,00 Euro;
Buchstabe c) der Betrag von 79,70 in 84,00 Euro;
Buchstabe d) der Betrag von 441,70 in 444,00 Euro und
Buchstabe e) der Betrag von 674,90 in 684,00 Euro.
In § 2 Abs. 1 unter Buchstabe d) wird der Begriff „sogenannter Kampfhund“ in den Begriff „gefährlicher Hund“ und unter Buchstabe e) wird der Begriff „sogenannten Kampfhunde“ in den Begriff „gefährliche Hunde“ geändert.
- (3) § 2 Abs. 2 erhält folgende Fassung:
Gefährliche Hunde im Sinne von Absatz 1 Buchstaben d) und e) sind besonders entsprechend § 3 Landeshundegesetz NRW die Hunde, deren Gefährlichkeit einerseits wie folgt vermutet wird:
„Gefährliche Hunde sind Hunde der Rassen Pittbull Terrier, American Staffordshire Terrier, Staffordshire Bullterrier und Bullterrier und deren Kreuzungen untereinander sowie deren Kreuzungen mit anderen Hunden. Kreuzungen nach Satz 1 sind Hunde, bei denen der Phänotyp einer der dort genannten Rassen deutlich hervortritt. In Zweifelsfällen hat die Halterin oder der Halter nachzuweisen, dass eine Kreuzung nach Satz 1 nicht vorliegt.“
oder andererseits im Einzelfall wie folgt festgestellt worden ist:
„Im Einzelfall gefährliche Hunde sind
a) Hunde, die mit dem Ziel einer gesteigerten Aggressivität ausgebildet, gezüchtet oder gekreuzt worden sind,
b) Hunde, mit denen eine Ausbildung zum Nachteil des Menschen, zum Schutzhund oder auf Zivilschärfe begonnen oder abgeschlossen worden ist,
c) Hunde, die einen Menschen gebissen haben, sofern dies nicht zur Verteidigung anlässlich einer strafbaren Handlung geschah,
d) Hunde, die einen Menschen in Gefahr drohender Weise angesprungen haben,
e) Hunde, die einen anderen Hund durch Biss verletzt haben, ohne selbst angegriffen worden zu sein, oder die einen anderen Hund trotz dessen erkennbarer artüblicher Unterwerfungsgestik gebissen haben,
f) Hunde, die gezeigt haben, dass sie unkontrolliert Wild, Vieh, Katzen oder andere Tiere hetzen, beißen oder reißen.“
- (4) § 2 Abs. 3 erhält folgende Fassung:
Als gefährliche Hunde im Sinne von Absatz 1 Buchstaben d) und e) gelten entsprechend § 10 Landeshundegesetz NRW grundsätzlich auch folgende Hunde der Rassen Alano, American Bulldog, Bullmastiff, Mastiff, Mastino Espanol, Mastino Napoletano, Fila Brasileiro, Dogo Argentino, Rottweiler und Tosa Inu sowie deren Kreuzungen untereinander sowie mit anderen Hunden.

- (5) § 2 Abs. 4 erhält folgende Fassung:
Halter von Hunden nach Abs. 2, die ihre Sachkunde und durch einen erfolgreich absolvierten Wesenstest nachgewiesen haben, dass ihr Hund keine Gefahr für die öffentliche Sicherheit darstellt, erhalten auf Antrag eine Ermäßigung von 50 % des Steuersatzes nach Abs. 1 Buchstabe d) bzw. des Steuersatzes nach Abs. 1 Buchstabe e) für jeden entsprechend bewerteten Hund.
Hunde nach Abs. 3 unterliegen bei gleichen Nachweisen den Steuersätzen nach Abs. 1 Buchstaben a) bis c).
Für die Sachkunde und den Wesenstest gelten die Bestimmungen des Landeshundegesetzes NRW.
- (6) § 3 Abs. 4 erhält folgende Fassung:
Für gefährliche Hunde im Sinne des § 2 Abs. 2 wird keine Steuerbefreiung gewährt, für solche nach § 2 Abs. 3 nur dann, wenn aufgrund der nachgewiesenen Voraussetzungen die Steuersätze nach § 2 Abs. 1 Buchstaben a) bis c) zu erheben wären.
- (7) § 3 Abs. 5 u. 6 werden gestrichen.
- (8) In § 4 Abs. 1 Satz 1 wird der Begriff „v. H.“ durch das Symbol „%“ ersetzt.
- (9) In § 4 Abs. 2 wird der Begriff „¼“ durch „25 %“ ersetzt.
- (10) § 4 Abs. 3 erhält folgende Fassung:
Für Personen, die Hilfe zum Lebensunterhalt (§§ 27-40 SGB-XII), Grundsicherung im Alter und bei Erwerbsminderung (§§ 41-46 SGB-XII) oder Arbeitslosengeld II (§§ 19-27 SGB-II) erhalten sowie für diesen einkommensmäßig gleichstehende Personen wird die Steuer auf Antrag auf 75 % des Steuersatzes nach § 2 gesenkt. Die Steuerermäßigung gilt jedoch nur für einen Hund.
- (11) § 4 Abs. 4 erhält folgende Fassung:
Für gefährliche Hunde im Sinne des § 2 Abs. 2 wird keine Steuerermäßigung gewährt, für solche nach § 2 Abs. 3 nur dann, wenn aufgrund der nachgewiesenen Voraussetzungen die Steuersätze nach § 2 Abs. 1 Buchstaben a) bis c) zu erheben wären.
- (12) § 8 Abs. 3 Sätze 1 u. 2 erhalten folgende Fassung:
Die Stadt übersendet mit dem Steuerbescheid, der erstmals für den betreffenden Hund die Hundesteuer in der Stadt Lichtenau festsetzt, oder mit der erstmaligen Bescheinigung über die Steuerbefreiung für jeden Hund eine Hundesteuermarke. Der Hundehalter muss dafür Sorge tragen, dass sich sein Hund/seine Hunde außerhalb seiner Wohnung oder seines umfriedeten Grundbesitzes nur mit der sichtbar befestigten gültigen Steuermarke aufhält/aufhalten.

Artikel 2

Diese Änderungssatzung zur Hundesteuersatzung tritt mit dem Tage nach der Veröffentlichung in Kraft mit Ausnahme der Steuersätze nach Artikel 1 Abs. 2 (§ 2 Abs. 1 Buchstaben a - e der Hundesteuersatzung). Die bisherigen Steuersätze - auch wenn sie sich nicht aus § 2 Abs. 1 der Hundesteuersatzung ergeben - wirken bis einschließlich dem 31.12.2010 nach. Hier wird die Änderung erst mit dem 01.01.2011 wirksam.

gez.

Merschjohann

Bürgermeister

gez.

Pennig

Schriftführer

Bekanntmachungsanordnung

Die vorstehende vom Rat der Stadt Lichtenau erlassene Satzung wird hiermit aufgrund der Bestimmungen des § 25 der Hauptsatzung der Stadt Lichtenau öffentlich bekannt gemacht.

Es wird darauf hingewiesen, dass eine Verletzung von Verfahrens- oder Formvorschriften der Gemeindeordnung für das Land Nordrhein-Westfalen (GO NRW) beim Zustandekommen dieser Satzung nach Ablauf eines Jahres seit dieser Bekanntmachung nicht mehr geltend gemacht werden kann, es sei denn

- e) eine vorgeschriebene Genehmigung fehlt oder ein vorgeschriebenes Anzeigeverfahren wurde nicht durchgeführt,
- f) die Satzung ist nicht ordnungsgemäß öffentlich bekannt gemacht worden,
- g) der Bürgermeister hat den Ratsbeschluss vorher beanstandet oder
- h) der Form- oder Verfahrensmangel ist gegenüber der Stadt vorher gerügt und dabei die verletzte Rechtsvorschrift und die Tatsache bezeichnet worden, die den Mangel ergibt.

33165 Lichtenau, den 14.07.2010

gez.

Merschjohann

Bürgermeister

123/2010

**2. Änderungssatzung vom 14.07.2010
zur Satzung über die Erhebung von Abwassergebühren vom 15.12. 2008**

Aufgrund der §§ 7, 8 und 9 der Gemeindeordnung für das Land Nordrhein-Westfalen (GO NRW) in der Fassung der Bekanntmachung vom 14. Juli 1994 (GV NRW S. 666), zuletzt geändert durch Artikel 4 des Gesetzes vom 17.12.2009 (GV.NRW S. 950), der § 1, 2, 4, 6 bis 8 und 10 des Kommunalabgabengesetzes für das Land Nordrhein-Westfalen (KAG NRW) vom 21. Oktober 1969 (GV NRW 1969, S. 712), zuletzt geändert durch Artikel II des Gesetzes vom 11. Dezember 2007 (GV.NRW. 2008, S. 8) und des § 65 des Wassergesetzes für das Land Nordrhein-Westfalen (LWG NRW) in der Fassung der Bekanntmachung vom 25. Juni 1995 (GV.NRW.1995, S. 926), zuletzt geändert durch Artikel 1 des Gesetzes vom 11. Dezember 2007 (GV. NRW. 2007, S. 708)

hat der Rat der Stadt Lichtenau in seiner Sitzung am 08.07.2010 folgende Satzung beschlossen:

Artikel I

§ 5 Abs. 4 erhält folgende Fassung:

**§ 5
Niederschlagswassergebühr**

Die Gebühr beträgt:

- a) 0,33 Euro für jeden Quadratmeter bebauter und/oder befestigter Fläche i.S.d. Abs. 1 unter Berücksichtigung der sich aus § 5a ergebenden Abzugsflächen
- b) 0,49 Euro für jeden Quadratmeter Straßenoberfläche nebst Rad- und/oder Gehwegen i.S.d. Abs. 1

Artikel II

Diese Änderungssatzung tritt rückwirkend zum 01.01.2007 in Kraft.

gez.

Merschjohann

Bürgermeister

gez.

Pennig

Schrifführer

Bekanntmachungsanordnung

Die vorstehende vom Rat der Stadt Lichtenau erlassene Satzung wird hiermit aufgrund der Bestimmungen des § 25 der Hauptsatzung der Stadt Lichtenau öffentlich bekannt gemacht.

Es wird darauf hingewiesen, dass eine Verletzung von Verfahrens- oder Formvorschriften der Gemeindeordnung für das Land Nordrhein-Westfalen (GO NRW) beim Zustandekommen dieser Satzung nach Ablauf eines Jahres seit dieser Bekanntmachung nicht mehr geltend gemacht werden kann, es sei denn

- i) eine vorgeschriebene Genehmigung fehlt oder ein vorgeschriebenes Anzeigeverfahren wurde nicht durchgeführt,
- j) die Satzung ist nicht ordnungsgemäß öffentlich bekannt gemacht worden,
- k) der Bürgermeister hat den Ratsbeschluss vorher beanstandet oder
- l) der Form- oder Verfahrensmangel ist gegenüber der Stadt vorher gerügt und dabei die verletzte Rechtsvorschrift und die Tatsache bezeichnet worden, die den Mangel ergibt.

33165 Lichtenau, den 14.07.2010

gez.

Merschjohann

Bürgermeister

124/2010

**Entwässerungssatzung
der Stadt Lichtenau vom 14.07.2010**

Aufgrund der §§ 7, 8 und 9 der Gemeindeordnung für das Land Nordrhein-Westfalen in der Fassung der Bekanntmachung 14.7.1994 (GV. NRW. 1994, S. 666), zuletzt geändert durch Art. 4 des Gesetzes vom 17.12.2009 (GV. NR. 2009, S. 950), des Wasserhaushaltsgesetzes des Bundes (WHG) in der Fassung der Bekanntmachung vom 31.7.2009 (BGBl. I 2009, S. 2585ff.) sowie der §§ 51ff. des Wassergesetzes für das Land Nordrhein-Westfalen in der Fassung der Bekanntmachung vom 25.6.1995 (GV. NRW. 1995, S. 926), zuletzt geändert durch Art. 3 des Gesetzes vom 16.3.2010 (GV NRW 2010, S. 185ff.), hat der Rat der Stadt Lichtenau am 08.07.2010 folgende Satzung beschlossen:

**§ 1
Allgemeines**

- (1) Die Abwasserbeseitigungspflicht der Stadt Lichtenau umfasst unter anderem das Sammeln, Fortleiten, Behandeln, Einleiten, Versickern, Verregnen und Verrieseln des im Stadtgebiet anfallenden Abwassers sowie das Entwässern und Entsorgen des Klärschlammes. Zur Abwasserbeseitigungspflicht gehören nach § 53 Abs. 1 Satz 2 Nr. 1 bis Nr. 7 LWG NRW insbesondere
 1. die Planung der abwassertechnischen Erschließung von Grundstücken, deren Bebaubarkeit nach Maßgabe des Baugesetzbuches durch einen Bebauungsplan, einen Vorhaben- und Erschließungsplan oder eine Klarstellungs-, Entwicklungs-, und Ergänzungssatzung begründet worden ist,
 2. das Sammeln und das Fortleiten des auf den Grundstücken des Stadtgebietes anfallenden Abwassers sowie die Aufstellung und Fortschreibung von Plänen nach § 58 Abs. 1 LWG NRW
 3. das Behandeln und die Einleitung des nach Nummer 2 übernommenen Abwassers sowie die Aufbereitung des durch die Abwasserbeseitigung anfallenden Klärschlammes für seine ordnungsgemäße Verwertung oder Beseitigung,
 4. die Errichtung und der Betrieb sowie die Erweiterung oder die Anpassung der für die Abwasserbeseitigung nach den Nummern 2 und 3 notwendigen Anlagen an die Anforderungen des §§ 54ff. WHG und des § 57 LWG NRW,
 5. das Einsammeln und Abfahren des in Kleinkläranlagen anfallenden Schlammes und dessen Aufbereitung für eine ordnungsgemäße Verwertung oder Beseitigung (§ 54 Abs. 2 Satz 2 WHG); hierfür gilt die gesonderte Satzung der Gemeinde über die Entsorgung von Grundstücksentwässerungsanlagen (Kleinkläranlagen, abflusslose Gruben) vom 11.06.1990
 6. die Überwachung von Abwasserbehandlungsanlagen im Falle des § 53 Abs. 4 LWG NRW
 7. die Vorlage des Abwasserbeseitigungskonzeptes nach Maßgabe des § 53 Abs. 1 a und b LWG NRW
- (2) Die Stadt stellt zum Zweck der Abwasserbeseitigung in ihrem Gebiet und zum Zweck der Verwertung oder Beseitigung der bei der städtischen Abwasserbeseitigung anfallenden Rückstände die erforderlichen dezentralen und zentralen Anlagen als öffentliche Einrichtung zur Verfügung (öffentliche Abwasseranlagen). Die öffentlichen, dezentralen und zentralen Abwasseranlagen bilden eine rechtliche und wirtschaftliche Einheit.
- (3) Art, Lage und Umfang der öffentlichen Abwasseranlage sowie den Zeitpunkt ihrer Herstellung, Erweiterung, Erneuerung, Änderung, Sanierung oder Beseitigung bestimmt die Stadt im Rahmen der ihr obliegenden Abwasserbeseitigungspflicht nach Maßgabe der wasserrechtlichen Vorgaben und der verfügbaren finanziellen Mittel.

**§ 2
Begriffsbestimmungen**

Im Sinne dieser Satzung bedeuten:

1. **Abwasser:**
Abwasser ist Schmutzwasser und Niederschlagswasser im Sinne des § 54 Abs. 1 WHG.
2. **Schmutzwasser:**
Schmutzwasser ist nach § 54 Abs. 1 Satz 1 Nr. 1 WHG das durch häuslichen, gewerblichen, landwirtschaftlichen oder sonstigen Gebrauch in seinen Eigenschaften veränderte und das bei Trockenwetter damit zusammen abfließende Wasser. Als Schmutzwasser gelten nach § 54 Abs. 1 Satz 2 WHG auch die aus Anlagen zum Behandeln, Lagern und Ablagern von Abfällen austretenden und gesammelten Flüssigkeiten.
3. **Niederschlagswasser:**
Niederschlagswasser ist nach § 54 Abs. 1 Satz 1 Nr. 2 WHG das von Niederschlägen aus dem Bereich von bebauten oder befestigten Flächen gesammelt abfließende Wasser.
4. **Mischsystem:**
Im Mischsystem werden Schmutz- und Niederschlagswasser gemeinsam gesammelt und fortgeleitet.
5. **Trennsystem:**
Im Trennsystem werden Schmutz- und Niederschlagswasser getrennt gesammelt und fortgeleitet.
6. **Öffentliche Abwasseranlage:**
 - a) Zur öffentlichen Abwasseranlage gehören alle von der Gemeinde selbst oder in ihrem Auftrag betriebenen Anlagen, die dem Sammeln, Fortleiten, Behandeln und Einleiten von Abwasser sowie der Verwertung oder Beseitigung der bei der gemeindlichen Abwasserbeseitigung anfallenden Rückstände dienen.
 - b) Zur öffentlichen Abwasseranlage gehören ferner die Grundstücksanschlussleitungen.
 - c) In den Gebieten, in denen die Abwasserbeseitigung durch ein Druckentwässerungsnetz erfolgt und sich Teile eines solchen Netzes auf den Privatgrundstücken befinden, gehören die Hausanschlussleitungen einschließlich der Druckstationen nicht zur öffentlichen Abwasseranlage.
 - d) Nicht zur öffentlichen Abwasseranlage im Sinne dieser Satzung gehören Kleinkläranlagen und abflusslose Gruben, die in der Satzung über die Entsorgung von Grundstücksentwässerungsanlagen der Gemeinde vom 11.06.1990 geregelt ist.
7. **Anschlussleitungen:**
Unter Anschlussleitungen im Sinne dieser Satzung werden Grundstücksanschlussleitungen und Hausanschlussleitungen verstanden.
 - a) Grundstücksanschlussleitungen sind die Leitungen von der öffentlichen Sammelleitung bis zur Grenze des jeweils anzuschließenden Grundstücks.
 - b) Hausanschlussleitungen sind die Leitungen von der privaten Grundstücksgrenze bis zu dem Gebäude auf dem Grundstück, in dem Abwasser anfällt. Zu den Hausanschlussleitungen gehören auch Leitungen unter der Bodenplatte des Gebäudes auf dem Grundstück, in dem Abwasser anfällt sowie Schächte und Inspektionsöffnungen. Bei Druckentwässerungsnetzen ist die Druckstation (inklusive Druckpumpe) auf dem privaten Grundstück Bestandteil der Hausanschlussleitung.
8. **Haustechnische Abwasseranlagen:**
Haustechnische Abwasseranlagen sind die Einrichtungen innerhalb und an zu entwässernden Gebäuden, die der Sammlung, Vorbehandlung, Prüfung, Rückhaltung und Ableitung des Abwassers auf dem Grundstück dienen (z.B. Abwasserrohre im Gebäude, Dachrinnen, Hebeanlage). Sie gehören nicht zur öffentlichen Abwasseranlage.

9. **Druckentwässerungsnetz:**
Druckentwässerungsnetze sind zusammenhängende Leitungsnetze, in denen der Transport von Abwasser einer Mehrzahl von Grundstücken durch von Pumpen erzeugten Druck erfolgt. Die Druckpumpen und Pumpenschächte sind regelmäßig technisch notwendige Bestandteile des jeweiligen Gesamtnetzes, sie sind jedoch Bestandteil der Hausanschlussleitung, die nicht zur öffentlichen Abwasseranlage gehört.
10. **Abscheider:**
Abscheider sind Fettabscheider, Leicht- und Schwerflüssigkeitsabscheider, Stärkeabscheider und ähnliche Vorrichtungen, die das Eindringen schädlicher Stoffe in die öffentliche Abwasseranlage durch Abscheiden aus dem Abwasser verhindern.
11. **Anschlussnehmer:**
Anschlussnehmer ist der Eigentümer eines Grundstücks, das an die öffentliche Abwasseranlage angeschlossen ist. § 20 Absatz 1 gilt entsprechend.
12. **Indirekteinleiter:**
Indirekteinleiter ist derjenige Anschlussnehmer, der Abwasser in die öffentliche Abwasseranlage einleitet oder sonst hineingelassen lässt (vgl. § 58 WHG).
13. **Grundstück:**
Grundstück ist unabhängig von der Eintragung im Grundbuch jeder zusammenhängende Grundbesitz, der eine selbständige wirtschaftliche Einheit bildet. Befinden sich auf einem Grundstück mehrere bauliche Anlagen, so kann die Stadt für jede dieser Anlagen die Anwendung der für Grundstücke maßgeblichen Vorschriften dieser Satzung verlangen.

**§ 3
Anschlussrecht**

Jeder Eigentümer eines im Gebiet der Gemeinde liegenden Grundstücks ist vorbehaltlich der Einschränkungen in dieser Satzung berechtigt, von der Gemeinde den Anschluss seines Grundstücks an die bestehende öffentliche Abwasseranlage zu verlangen (Anschlussrecht).

**§ 4
Begrenzung des Anschlussrechts**

- (1) Das Anschlussrecht erstreckt sich nur auf solche Grundstücke, die an eine betriebsfertige und aufnahmefähige öffentliche Abwasseranlage angeschlossen werden können. Dazu muss die öffentliche Abwasserleitung in unmittelbarer Nähe des Grundstücks oder auf dem Grundstück verlaufen. Eine öffentliche Abwasserleitung verläuft auch dann in unmittelbarer Nähe des Grundstücks, wenn über einen öffentlichen oder privaten Weg ein unmittelbarer Zugang zu einer Straße besteht, in welcher ein öffentlicher Kanal verlegt ist. Die Stadt kann den Anschluss auch in anderen Fällen zulassen, wenn hierdurch das öffentliche Wohl nicht beeinträchtigt wird.
- (2) Die Stadt kann den Anschluss versagen, wenn die Voraussetzungen des § 53 Abs. 4 Satz 1 LWG NRW zur Übertragung der Abwasserbeseitigungspflicht auf Antrag der Stadt auf den privaten Grundstückseigentümer durch die untere Wasserbehörde erfüllt sind. Dieses gilt nicht, wenn sich der Grundstückseigentümer bereit erklärt, die mit dem Anschluss verbundenen Mehraufwendungen zu tragen.
- (3) Der Anschluss ist ausgeschlossen, soweit die Stadt von der Abwasserbeseitigungspflicht befreit ist.

§ 5

Anschlussrecht für Niederschlagswasser

- (1) Das Anschlussrecht erstreckt sich grundsätzlich auch auf das Niederschlagswasser.
- (2) Dieses gilt jedoch nicht für Niederschlagswasser von Grundstücken, bei denen die Pflicht zur Beseitigung des Niederschlagswassers gemäß § 53 Absatz 3 a Satz 1 LWG NRW dem Eigentümer des Grundstücks obliegt.
- (3) Darüber hinaus ist der Anschluss des Niederschlagswassers nicht ausgeschlossen, wenn die Stadt von der Möglichkeit des § 53 Abs. 3 a Satz 2 LWG NRW Gebrauch macht.

§ 6

Benutzungsrecht

Nach der betriebsfertigen Herstellung der Anschlussleitung hat der Anschlussnehmer vorbehaltlich der Einschränkungen in dieser Satzung und unter Beachtung der technischen Bestimmungen für den Bau und den Betrieb der haustechnischen Abwasseranlagen das Recht, das auf seinem Grundstück anfallende Abwasser in die öffentliche Abwasseranlage einzuleiten (Benutzungsrecht).

§ 7

Begrenzung des Benutzungsrechts

- (1) In die öffentliche Abwasseranlage dürfen solche Stoffe und Abwässer nicht eingeleitet werden, die aufgrund ihrer Inhaltsstoffe
 1. die öffentliche Sicherheit oder Ordnung gefährden oder
 2. das in der öffentlichen Abwasseranlage beschäftigte Personal gefährden oder gesundheitlich beeinträchtigen oder
 3. die Abwasseranlage in ihrem Bestand angreifen oder ihre Funktionsfähigkeit oder Unterhaltung gefährden, erschweren oder behindern oder
 4. den Betrieb der Abwasserbehandlung erheblich erschweren oder verteuern oder
 5. die Klärschlammbehandlung, - beseitigung oder -verwertung beeinträchtigen oder verteuern oder
 6. die Abwasserreinigungsprozesse in der Abwasserbehandlungsanlage so erheblich stören, dass dadurch die Anforderungen der wasserrechtlichen Einleitungserlaubnis nicht eingehalten werden können.
- (2) In die öffentliche Abwasseranlage dürfen insbesondere nicht eingeleitet werden:
 1. feste Stoffe, auch in zerkleinertem Zustand, die zu Ablagerungen oder Verstopfungen in der Kanalisation führen können;
 2. Schlämme aus Neutralisations-, Entgiftungs- und sonstigen privaten Behandlungsanlagen;
 3. Abwässer und Schlämme aus Anlagen zur örtlichen Abwasserbeseitigung, insbesondere aus Kleinkläranlagen, abflusslosen Gruben, Sickerschächten, Schlammfängen und gewerblichen Sammelbehältern, soweit sie nicht in eine für diesen Zweck vorgesehene gemeindliche Einleitungsstelle eingeleitet werden;
 4. flüssige Stoffe, die im Kanalnetz erhitzen können, sowie Stoffe, die nach Übersättigung im Abwasser in der Kanalisation ausgeschieden werden und zu Abflussbehinderungen führen können;

**Amtsblatt
für den Kreis Paderborn**

67. Jahrgang

21. Juli 2010

Nr. 32 S. 22

5. nicht neutralisierte Kondensate aus erd- und flüssiggasbetriebenen Brennwertanlagen mit einer Nennwärmeleistung von mehr als 100 KW sowie nicht neutralisierte Kondensate aus sonstigen Brennwertanlagen;
 6. radioaktives Abwasser;
 7. Inhalte von Chemietoiletten;
 8. nicht desinfiziertes Abwasser aus Infektionsabteilungen von Krankenhäusern und medizinischen Instituten;
 9. flüssige Stoffe aus landwirtschaftlicher Tierhaltung wie Gülle und Jauche;
 10. Silagewasser;
 11. Grund-, Drainage- und Kühlwasser;
 12. Blut aus Schlachtungen;
 13. gasförmige Stoffe und Abwasser, das Gase in schädlichen Konzentrationen freisetzen kann;
 14. feuergefährliche und explosionsfähige Stoffe sowie Abwasser, aus dem explosionsfähige Gas-Luft-Gemisch entstehen können;
 15. Emulsionen von Mineralölprodukten;
 16. Medikamente und pharmazeutische Produkte.
- (3) Abwasser darf nur eingeleitet werden, wenn folgende Grenzwerte an der Übergabestelle zur öffentlichen Abwasseranlage nicht überschritten sind:
- Die im DWA-Merkblatt M 115 „Einleiten von nicht häuslichem Abwasser“ (Teil 1-3) festgelegten Grenzwerte dürfen nicht überschritten werden. Eine Verdünnung oder Vermischung des Abwassers mit dem Ziel, diese Grenzwerte einzuhalten, darf nicht erfolgen.
- (4) Die Stadt kann im Einzelfall Schadstofffrachten, Volumenstrom und/oder Konzentration festlegen. Sie kann das Benutzungsrecht davon abhängig machen, dass auf dem Grundstück eine Vorbehandlung oder eine Rückhaltung und dosierte Einleitung des Abwassers erfolgt.
- (5) Eine Einleitung von Abwasser in die öffentliche Abwasseranlage auf anderen Wegen als über die Anschlussleitung eines Grundstückes darf nur mit Einwilligung der Stadt erfolgen. Niederschlagswasser, das auf befestigten Hauseingangs- und Garagenvorflächen nicht gewerblich oder industriell genutzter Grundstücke bis zu einer Größe von 20 m² anfällt, kann ohne Einwilligung der Stadt oberirdisch über die öffentliche Verkehrsfläche abgeleitet werden, wenn eine Beeinträchtigung der öffentlichen Sicherheit oder Ordnung nicht zu befürchten ist.
- (6) Die Benutzung der öffentlichen Abwasseranlage ist ausgeschlossen, soweit die Stadt von der Abwasserbeseitigungspflicht befreit ist.
- (7) Die Stadt kann auf Antrag befristete, jederzeit widerrufliche Befreiungen von den Anforderungen der Absätze 2 bis 6 erteilen, wenn sich andernfalls eine nicht beabsichtigte Härte für den Verpflichteten ergäbe und Gründe des öffentlichen Wohls der Befreiung nicht entgegenstehen. Insbesondere kann die Stadt auf Antrag zulassen, dass Grund-, Drainage- und Kühlwasser der Abwasseranlage zugeführt wird. Der Indirekteinleiter hat seinem Antrag die von der Stadt verlangten Nachweise beizufügen.
- (8) Die Stadt kann die notwendigen Maßnahmen ergreifen, um
1. das Einleiten oder Einbringen von Abwasser oder Stoffen zu verhindern, das unter Verletzung der Absätze 1 und 2 erfolgt;
 2. das Einleiten von Abwasser zu verhindern, das die Grenzwerte nach Absatz 3 nicht einhält.

**§ 8
Abscheideanlagen**

- (1) Abwasser mit Leichtflüssigkeiten wie Benzin, Benzol, Diesel- Heiz- oder Schmieröl sowie fetthaltiges Abwasser ist vor der Einleitung in die öffentliche Abwasseranlage in entsprechende Abscheider einzuleiten und dort zu behandeln. Für fetthaltiges häusliches Abwasser gilt dieses jedoch nur, wenn die Stadt im Einzelfall verlangt, dass auch dieses Abwasser in entsprechende Abscheider einzuleiten und dort zu behandeln ist.
- (2) Für die Einleitung von Niederschlagswasser kann von der Stadt eine Vorbehandlung auf dem Grundstück des Anschlussnehmers in einer von ihm zu errichtenden und zu betreibenden Abscheideanlage angeordnet werden, wenn der Verschmutzungsgrad des Niederschlagswassers für die Stadt eine Pflicht zur Vorbehandlung auslöst.
- (3) Die Abscheider und deren Betrieb müssen den einschlägigen technischen und rechtlichen Anforderungen entsprechen. Die Stadt kann darüber hinausgehende Anforderungen an den Bau, den Betrieb und die Unterhaltung der Abscheider stellen, sofern dies im Einzelfall zum Schutz der öffentlichen Abwasseranlage erforderlich ist.
- (4) Das Abscheidegut ist in Übereinstimmung mit den abfallrechtlichen Vorschriften zu entsorgen und darf der öffentlichen Abwasseranlage nicht zugeführt werden.

**§ 9
Anschluss- und Benutzungszwang**

- (1) Jeder Anschlussberechtigte ist vorbehaltlich der Einschränkungen in dieser Satzung verpflichtet, sein Grundstück in Erfüllung der Abwasserüberlassungspflicht nach § 53 Abs. 1 c LWG NRW an die öffentliche Abwasseranlage anzuschließen, sobald Abwasser auf dem Grundstück anfällt (Anschlusszwang).
- (2) Der Anschlussnehmer ist vorbehaltlich der Einschränkungen in dieser Satzung verpflichtet, das gesamte auf seinem Grundstück anfallende Abwasser (Schmutzwasser und Niederschlagswasser) in die öffentliche Abwasseranlage einzuleiten (Benutzungszwang), um seine Abwasserüberlassungspflicht nach § 53 Abs. 1 c LWG NRW zu erfüllen.
- (3) Ein Anschluss- und Benutzungszwang besteht nicht, wenn die in § 51 Absatz 2 Satz 1 LWG NRW genannten Voraussetzungen für in landwirtschaftlichen Betrieben anfallendes Abwasser vorliegen. Das Vorliegen dieser Voraussetzungen ist der Stadt nachzuweisen.
- (4) Unabhängig vom Vorliegen der in Absatz 3 erwähnten Voraussetzungen ist das häusliche Abwasser aus landwirtschaftlichen Betrieben an die öffentliche Abwasseranlage anzuschließen und dieser zuzuführen.
- (5) Der Anschluss- und Benutzungszwang besteht auch für das Niederschlagswasser. Dieses gilt nicht in den Fällen des § 5 Absätze 2 und 3 dieser Satzung.
- (6) In den im Trennsystem entwässerten Bereichen sind das Schmutz- und das Niederschlagswasser den jeweils dafür bestimmten Anlagen zuzuführen.
- (7) Bei Neu- und Umbauten muss das Grundstück vor der Benutzung der baulichen Anlage an die öffentliche Abwasseranlage angeschlossen sein. Ein Zustimmungsverfahren nach § 14 Absatz 1 ist durchzuführen.
- (8) Entsteht das Anschlussrecht erst nach der Errichtung einer baulichen Anlage, so ist das Grundstück innerhalb von drei Monaten anzuschließen, nachdem durch öffentliche Bekanntmachung oder Mitteilung an den Anschlussberechtigten angezeigt wurde, dass das Grundstück angeschlossen werden kann.

§ 10

Befreiung vom Anschluss- und Benutzungszwang für Schmutzwasser

- (1) Der Grundstückseigentümer kann auf Antrag vom Anschluss- und Benutzungszwang für Schmutzwasser ganz oder teilweise befreit werden, wenn ein besonders begründetes Interesse an einer anderweitigen Beseitigung oder Verwertung des Schmutzwassers besteht und - insbesondere durch Vorlage einer wasserrechtlichen Erlaubnis - nachgewiesen werden kann, dass eine Beeinträchtigung des Wohls der Allgemeinheit nicht zu besorgen ist.
- (2) Ein besonders begründetes Interesse im Sinne des Absatz 1 liegt nicht vor, wenn die anderweitige Beseitigung oder Verwertung des Schmutzwassers lediglich dazu dienen soll, Gebühren zu sparen.

§ 11

Nutzung des Niederschlagswassers

Beabsichtigt der Grundstückseigentümer die Nutzung des auf seinem Grundstück anfallenden Niederschlagswassers, so hat er dies der Stadt anzuzeigen. Die Stadt verzichtet in diesem Fall auf die Überlassung des verwendeten Niederschlagswassers gemäß § 53 Abs. 3 a Satz 2 LWG NRW, wenn die ordnungsgemäße Verwendung des Niederschlagswassers auf dem Grundstück sichergestellt ist.

§ 12

Besondere Bestimmungen für Druckentwässerungsnetze

- (1) Führt die Stadt aus technischen oder wirtschaftlichen Gründen die Entwässerung mittels eines Druckentwässerungsnetzes durch, hat der Grundstückseigentümer auf seine Kosten auf seinem Grundstück einen Pumpenschacht mit einer für die Entwässerung ausreichend bemessenen Druckpumpe sowie die dazugehörige Druckleitung bis zur Grundstücksgrenze herzustellen, zu betreiben, zu unterhalten, instand zu halten und gegebenenfalls zu ändern und zu erneuern. Die Entscheidung über Art, Ausführung, Bemessung und Lage des Pumpenschachtes, der Druckpumpe und der dazugehörigen Druckleitung trifft die Stadt.
- (2) Der Grundstückseigentümer ist verpflichtet, mit einem geeigneten Fachunternehmer einen Wartungsvertrag abzuschließen, der eine Wartung der Druckpumpe entsprechend den Angaben des Herstellers sicherstellt. Der Wartungsvertrag ist der Gemeinde bis zur Abnahme der Druckleitung, des Pumpenschachtes und der Druckpumpe vorzulegen. Für bereits bestehende Druckpumpen ist der Wartungsvertrag innerhalb von 6 Monaten nach Inkrafttreten dieser Bestimmung vorzulegen.
- (3) Die Stadt kann den Nachweis der durchgeführten Wartungsarbeiten verlangen.
- (4) Der Pumpenschacht muss jederzeit frei zugänglich und zu öffnen sein. Eine Überbauung oder Bepflanzung des Pumpenschachtes ist unzulässig.

§ 13

Ausführung von Anschlussleitungen

- (1) Jedes anzuschließende Grundstück ist unterirdisch mit einer eigenen Anschlussleitung und ohne technischen Zusammenhang mit den Nachbargrundstücken an die öffentliche Abwasseranlage anzuschließen. In Gebieten mit Mischsystem ist für jedes Grundstück eine Anschlussleitung, in Gebieten mit Trennsystem je eine Anschlussleitung für Schmutz- und für Niederschlagswasser herzustellen. Auf Antrag können mehrere Anschlussleitungen verlegt werden. Die Gemeinde kann den Nachweis über den ordnungsgemäßen Anschluss an die öffentliche Abwasseranlage im Rahmen des Zustimmungsverfahrens nach § 14 dieser Satzung verlangen.
- (2) Wird ein Grundstück nach seinem Anschluss in mehrere selbständige Grundstücke geteilt, so gilt Absatz 1 für jedes der neu entstehenden Grundstücke.

**Amtsblatt
für den Kreis Paderborn**

67. Jahrgang

21. Juli 2010

Nr. 32 S. 25

- (3) Der Grundstückseigentümer hat sich gegen Rückstau von Abwasser aus dem öffentlichen Kanal zu schützen. Hierzu hat er Ablaufstellen unterhalb der Rückstauenebene (in der Regel die Straßenoberkante) durch funktionstüchtige Rückstausicherungen gemäß den allgemein anerkannten Regeln der Technik einzubauen. Die Rückstausicherung muss jederzeit zugänglich sein.
- (4) Bei der Neuerrichtung einer Anschlussleitung auf einem privaten Grundstück hat der Grundstückseigentümer einen Einsteigschacht mit Zugang für Personal (Kontrollschacht) auf seinem Grundstück außerhalb des Gebäudes einzubauen. Bei bestehenden Anschlussleitungen ist der Grundstückseigentümer zum nachträglichen Einbau des Kontrollschachtes verpflichtet, wenn er die Anschlussleitung erneuert oder verändert. In Ausnahmefällen kann auf Antrag des Grundstückseigentümers von der Errichtung eines Kontrollschachtes außerhalb des Gebäudes abgesehen werden. Der Kontrollschacht muss jederzeit frei zugänglich und zu öffnen sein. Eine Überbauung oder Bepflanzung des Kontrollschachtes ist unzulässig.
- (5) Die Anzahl, Führung, lichte Weite und technische Ausführung der Anschlussleitungen bis zum Kontrollschacht sowie die Lage und Ausführung des Kontrollschachtes bestimmt die Stadt.
- (6) Die Herstellung, Erneuerung und Veränderung sowie die laufende Unterhaltung der haustechnischen Abwasseranlagen sowie der Hausanschlussleitung auf dem anzuschließenden Grundstück führt der Grundstückseigentümer auf seine Kosten durch. Die Hausanschlussleitung ist in Abstimmung mit der Stadt zu erstellen.
- (7) Besteht für die Ableitung des Abwassers kein natürliches Gefälle zur öffentlichen Abwasseranlage, so kann die Stadt von dem Grundstückseigentümer zur ordnungsgemäßen Entwässerung des Grundstücks den Einbau und den Betrieb einer Hebeanlage verlangen. Die Kosten trägt der Grundstückseigentümer.
- (8) Auf Antrag können zwei oder mehrere Grundstücke durch eine gemeinsame Anschlussleitung entwässert werden. Die Benutzungs- und Unterhaltungsrechte sind dinglich im Grundbuch abzusichern.
- (9) Werden an Straßen, in denen noch keine öffentliche Abwasseranlage vorhanden ist, Neubauten errichtet oder Nutzungen vorgenommen, die einen Abwasseranfall nach sich ziehen, hat der Grundstückseigentümer auf seinem Grundstück Anlagen für einen späteren Anschluss in Abstimmung mit der Stadt auf seine Kosten vorzubereiten.

§ 14

Zustimmungsverfahren

- (1) Die Herstellung oder Änderung des Anschlusses bedarf der vorherigen Zustimmung der Stadt. Diese ist rechtzeitig, spätestens jedoch vier Wochen vor der Durchführung der Anschlussarbeiten zu beantragen.

Dem Antrag müssen folgende Unterlagen je 2-fach beigelegt werden:

1. Lageplan des Grundstückes (Maßstab: 1:500)
2. Beschreibung der auf dem Grundstück geplanten Anlagen
3. Lageplan mit Gebäudegrundriss und –schnitt mit Angabe der geplanten Entwässerungsleitungen, der Hausanschlussleitung, der Grundstücksanschlussleitungen, der Lage des/der Kontrollschachtes/Kontrollschächte sowie der Hauptleitung(en) im öffentlichen Verkehrsraum
4. Beschreibung der Beseitigung des Niederschlagswassers
5. Angaben gem. § 16 Abs. 2 dieser Satzung

Besteht Anschluss- und Benutzungszwang an die öffentliche Abwasseranlage, gilt der Antrag mit der Aufforderung der Stadt den Anschluss vorzunehmen, als gestellt. Eine Zustimmung wird erst dann erteilt, wenn eine Abnahme des Anschlusses durch die Stadt an der offenen Baugrube erfolgt ist.

- (2) Den Abbruch eines mit einem Anschluss versehenen Gebäudes hat der Anschlussnehmer eine Woche vor der Außerbetriebnahme des Anschlusses der Stadt mitzuteilen. Diese sichert die Anschlussleitung auf Kosten des Anschlussnehmers.

§ 15

Dichtheitsprüfung bei privaten Abwasserleitungen

- (1) Für die Dichtheitsprüfung privater Abwasserleitungen gelten die Bestimmungen des § 61 a Abs. 3 bis Abs. 7 LWG NRW. Für welche Grundstücke und zu welchem Zeitpunkt eine Dichtheitsprüfung bei privaten Abwasserleitungen durchzuführen ist, ergibt sich aus § 61 a Abs. 3 bis 6 LWG NRW sowie einer gesonderten Satzung der Stadt.
- (2) Die Dichtheitsprüfungen dürfen nur durch Sachkundige nach § 61 a Abs. 6 LWG NRW durchgeführt werden.

§ 16

Indirekteinleiter-Kataster

- (1) Die Stadt führt ein Kataster über Indirekteinleitungen, deren Beschaffenheit erheblich vom häuslichen Abwasser abweicht.
- (2) Bei Indirekteinleitungen im Sinne des Absatz 1 sind der Stadt mit dem Antrag nach § 14 Absatz 1 die abwassererzeugenden Betriebsvorgänge zu benennen. Bei bestehenden Anschlüssen hat dies innerhalb von drei Monaten nach Inkrafttreten dieser Satzung zu geschehen. Auf Verlangen hat der Indirekteinleiter der Stadt Auskunft über die Zusammensetzung des Abwassers, den Abwasseranfall und die Vorbehandlung des Abwassers zu erteilen. Soweit es sich um genehmigungspflichtige Indirekteinleitungen im Sinne des § 58 WHG und § 59 LWG NRW handelt, genügt in der Regel die Vorlage des Genehmigungsbescheides der zuständigen Wasserbehörde.

§ 17

Abwasseruntersuchungen

- (1) Die Stadt ist jederzeit berechtigt, Abwasseruntersuchungen vorzunehmen oder vornehmen zu lassen. Sie bestimmt die Entnahmestellen sowie Art, Umfang und Turnus der Probenahmen.
- (2) Die Kosten für die Untersuchungen trägt der Anschlussnehmer, falls sich herausstellt, dass ein Verstoß gegen die Benutzungsbestimmungen dieser Satzung vorliegt.

§ 18

Auskunfts- und Nachrichtenpflicht; Betretungsrecht

- (1) Der Grundstückseigentümer ist verpflichtet, der Stadt auf Verlangen die für den Vollzug dieser Satzung erforderlichen Auskünfte über Bestand und Zustand der haustechnischen Abwasseranlagen und der Hausanschlussleitung zu erteilen.
- (2) Die Anschlussnehmer und die Indirekteinleiter haben die Stadt unverzüglich zu benachrichtigen, wenn
 1. der Betrieb ihrer haustechnischen Abwasseranlagen durch Umstände beeinträchtigt wird, die auf Mängel der öffentlichen Abwasseranlage zurückzuführen sein können (z.B. Verstopfungen von Abwasserleitungen),
 2. Stoffe in die öffentliche Abwasseranlage geraten sind oder zu geraten drohen, die den Anforderungen nach § 7 nicht entsprechen,
 3. sich Art oder Menge des anfallenden Abwassers erheblich ändert,
 4. sich die der Mitteilung nach § 16 Absatz 2 zugrunde liegenden Daten erheblich ändern,
 5. für ein Grundstück die Voraussetzungen des Anschluss- und Benutzungsrechtes entfallen.

**Amtsblatt
für den Kreis Paderborn**

67. Jahrgang

21. Juli 2010

Nr. 32 S. 27

- (3) Bedienstete der Stadt und Beauftragte der Stadt mit Berechtigungsausweis sind berechtigt, die angeschlossenen Grundstücke zu betreten, soweit dieses zum Zweck der Erfüllung der gemeindlichen Abwasserbeseitigungspflicht oder zum Vollzug dieser Satzung erforderlich ist. Die Eigentümer und Nutzungsberechtigten haben das Betreten von Grundstücken und Räumen zu dulden und ungehindert Zutritt zu allen Anlageteilen auf den angeschlossenen Grundstücken zu gewähren. Das Betretungsrecht gilt nach § 53 Abs. 4 a Satz 2 LWG NRW auch für Anlagen zur Ableitung von Abwasser, dass der Gemeinde zu überlassen ist. Die Grundrechte der Verpflichteten zu sind beachten.

**§ 19
Haftung**

- (1) Der Anschlussnehmer und der Indirekteinleiter haben für eine ordnungsgemäße Benutzung der haustechnischen Abwasseranlagen nach den Vorschriften dieser Satzung zu sorgen. Sie haften für alle Schäden und Nachteile, die der Stadt infolge eines mangelhaften Zustandes oder einer satzungswidrigen Benutzung der haustechnischen Abwasseranlagen oder infolge einer satzungswidrigen Benutzung der öffentlichen Abwasseranlage entstehen.
- (2) In gleichem Umfang hat der Ersatzpflichtige die Stadt von Ersatzansprüchen Dritter freizustellen.
- (3) Die Stadt haftet nicht für Schäden, die durch höhere Gewalt hervorgerufen werden. Sie haftet auch nicht für Schäden, die dadurch entstehen, dass die vorgeschriebenen Rückstausicherungen nicht vorhanden sind oder nicht ordnungsgemäß funktionieren.

**§ 20
Berechtigte und Verpflichtete**

- (1) Die Rechte und Pflichten, die sich aus der Satzung für Grundstückseigentümer ergeben, gelten entsprechend für Erbbauberechtigte und sonstige zur Nutzung des Grundstücks dinglich Berechtigte sowie für die Träger der Baulast von Straßen, Wegen und Plätzen innerhalb der im Zusammenhang bebauten Ortsteile.
- (2) Darüber hinaus gelten die Pflichten, die sich aus dieser Satzung für die Benutzung der öffentlichen Abwasseranlage ergeben, für jeden, der
1. berechtigt oder verpflichtet ist, das auf den angeschlossenen Grundstücken anfallende Abwasser abzuleiten (also insbesondere auch Pächter, Mieter, Untermieter etc.)
 - oder
 2. der öffentlichen Abwasseranlage tatsächlich Abwasser zuführt.
- (3) Mehrere Verpflichtete haften als Gesamtschuldner.

**§ 21
Ordnungswidrigkeiten**

- (1) Ordnungswidrig handelt, wer vorsätzlich oder fahrlässig entgegen
1. § 7 Absatz 1 und 2
Abwasser oder Stoffe in die öffentliche Abwasseranlage einleitet oder einbringt, deren Einleitung oder Einbringung ausgeschlossen ist.
 2. § 7 Absatz 3 und 4
Abwasser über den zugelassenen Volumenstrom hinaus einleitet oder hinsichtlich der Beschaffenheit und der Inhaltsstoffe des Abwassers die Grenzwerte nicht einhält oder das Abwasser zur Einhaltung der Grenzwerte verdünnt oder vermischt.
 3. § 7 Absatz 5

**Amtsblatt
für den Kreis Paderborn**

67. Jahrgang

21. Juli 2010

Nr. 32 S. 28

Abwasser ohne Einwilligung der Stadt auf anderen Wegen als über die Anschlussleitung eines Grundstückes in die öffentliche Abwasseranlage einleitet.

4. § 8
Abwasser mit Leichtflüssigkeiten wie Benzin, Benzol, Diesel-, Heiz- oder Schmieröl sowie fetthaltiges Abwasser vor der Einleitung in die öffentliche Abwasseranlage nicht in entsprechende Abscheider einleitet oder Abscheider nicht oder nicht ordnungsgemäß einbaut oder betreibt oder Abscheidergut nicht in Übereinstimmung mit den abfallrechtlichen Vorschriften entsorgt oder Abscheidergut der öffentlichen Abwasseranlage zuführt.
 5. § 9 Absatz 2
das Abwasser nicht in die öffentliche Abwasseranlage einleitet.
 6. § 9 Absatz 6
in den im Trennsystem entwässerten Bereichen das Schmutz- und das Niederschlagswasser nicht den jeweils dafür bestimmten Anlagen zuführt.
 7. § 11
auf seinem Grundstück anfallendes Niederschlagswasser als Brauchwasser nutzt, ohne dieses der Stadt angezeigt zu haben.
 8. §§ 12, Abs. 4, 13 Absatz 4
die Pumpenschächte, die Kontrollschächte nicht frei zugänglich hält
 9. § 14 Absatz 1
den Anschluss an die öffentliche Abwasseranlage ohne vorherige Zustimmung der Stadt herstellt oder ändert.
 10. § 14 Absatz 2
den Abbruch eines mit einem Anschluss versehenen Gebäudes nicht oder nicht rechtzeitig der Stadt mitteilt.
 11. § 15
Abwasserleitungen nicht nach § 61 a Abs. 4 LWG NRW bei deren Errichtung oder Änderung oder bei bestehenden Abwasserleitungen bis zum 31.12.2015 auf Dichtigkeit prüfen lässt
 12. § 16 Absatz 2
der Stadt die abwassererzeugenden Betriebsvorgänge nicht oder nicht rechtzeitig benennt oder auf ein entsprechendes Verlangen der Stadt hin keine oder nur eine unzureichende Auskunft über die Zusammensetzung des Abwassers, den Abwasseranfall und die Vorbehandlung des Abwassers erteilt.
 13. § 18 Absatz 3
die Bediensteten der Stadt oder die durch die Stadt Beauftragten mit Berechtigungsausweis daran hindert, zum Zweck der Erfüllung der städtischen Abwasserbeseitigungspflicht oder zum Vollzug dieser Satzung die angeschlossenen Grundstücke zu betreten, oder diesem Personenkreis nicht ungehinderten Zutritt zu allen Anlageteilen auf den angeschlossenen Grundstücken gewährt.
- (2) Ordnungswidrig handelt auch, wer unbefugt Arbeiten an der öffentlichen Abwasseranlage vornimmt, Schachtabdeckungen oder Einlaufroste öffnet, Schieber bedient oder in einen Bestandteil der öffentlichen Abwasseranlage, etwa einen Abwasserkanal, einsteigt.
 - (3) Ordnungswidrigkeiten nach Absatz 1 und 2 können mit einer Geldbuße bis zu 50.000 € geahndet werden.

**§ 22
Inkrafttreten**

Diese Satzung tritt am 15.07.2010 in Kraft. Gleichzeitig tritt die Satzung der Gemeinde vom 20.12.1996 außer Kraft.

gez.

Merschjohann

Bürgermeister

gez.

Pennig

Schritfführer

Bekanntmachungsanordnung

Die vorstehende vom Rat der Stadt Lichtenau erlassene Satzung wird hiermit aufgrund der Bestimmungen des § 25 der Hauptsatzung der Stadt Lichtenau öffentlich bekannt gemacht.

Es wird darauf hingewiesen, dass eine Verletzung von Verfahrens- oder Formvorschriften der Gemeindeordnung für das Land Nordrhein-Westfalen (GO NRW) beim Zustandekommen dieser Satzung nach Ablauf eines Jahres seit dieser Bekanntmachung nicht mehr geltend gemacht werden kann, es sei denn

- m) eine vorgeschriebene Genehmigung fehlt oder ein vorgeschriebenes Anzeigeverfahren wurde nicht durchgeführt,
- n) die Satzung ist nicht ordnungsgemäß öffentlich bekannt gemacht worden,
- o) der Bürgermeister hat den Ratsbeschluss vorher beanstandet oder
- p) der Form- oder Verfahrensmangel ist gegenüber der Stadt vorher gerügt und dabei die verletzte Rechtsvorschrift und die Tatsache bezeichnet worden, die den Mangel ergibt.

33165 Lichtenau, den 14.07.2010

gez.

Merschjohann

Bürgermeister

**STADT LICHTENAU
DER BÜRGERMEISTER**

33165 Lichtenau, den 14.07. 2010

BEKANNTMACHUNG

**Wirksamwerden des Bebauungsplanes Nr. 22 „Herbram - Wald“ in Lichtenau,
6. Änderung**

Der Rat der Stadt Lichtenau hat in seiner Sitzung am 08.07. 2010 die 6. Änderung des v.g. Bebauungsplanes als Satzung beschlossen. Die Planänderung dient der planungsrechtlichen Absicherung des geplanten Holzhack-schnitzelheizkraftwerkes in Lichtenau - Herbram-Wald.

Das Verwaltungsverfahren nach dem Baugesetzbuch wurde durchgeführt.

Der hier in Rede stehende Bebauungsplan wurde mit dem Flächennutzungsplan der Stadt Lichtenau entwickelt und wird daher mit Veröffentlichung dieser Bekanntmachung rechtskräftig (§ 10 Abs. 3 BauGB). Der Flächennutzungsplan der Stadt wird im Wege der Berichtigung angepasst, § 13 a Abs. 2 BauGB.

Der Bebauungsplan „Herbram - Wald“ in Lichtenau einschl. Begründung kann während der Dienststunden im Bauamt der Stadt Lichtenau, Lange Straße 39, Zimmer 41, von jedermann eingesehen werden. Über den Inhalt des Bebauungsplanes und der Begründung wird auf Verlangen Auskunft gegeben.

Hinweise:

1. Eine Umweltverträglichkeitsprüfung ist nicht durchgeführt worden.

2. Gem. § 44 BauGB:

Auf die Vorschriften des § 44 Abs. 3 Satz 1 und 2 sowie Abs. 4 BauGB über die fristgerechte Geltendmachung etwaiger Entschädigungsansprüche für Eingriffe in eine bisher zulässige Nutzung durch den Bebauungsplan und über das Erlöschen von Entschädigungsansprüchen wird hingewiesen.

3. Gem. § 215 BauGB:

Eine nach § 214 Abs. 1 Nr. 1 - 3 BauGB beachtliche Verletzung der dort bezeichnenden Verfahrens- und Formvorschriften ist unbeachtlich, wenn sie nicht innerhalb eines Jahres seit dieser Bekanntmachung schriftlich gegenüber der Stadt Lichtenau unter Darlegung des die Verletzung begründeten Sachverhalts geltend gemacht worden sind.

Mängel der Abwägung sind gem. § 214 Abs. 3 S. 2 BauGB unbeachtlich, wenn sie nicht innerhalb von 1 Jahr seit dieser Bekanntmachung schriftlich gegenüber der Stadt Lichtenau unter Darlegung des die Verletzung begründeten Sachverhalts geltend gemacht worden sind.

Eine Verletzung der Vorschriften über das Verhältnis des Bebauungsplanes und des Flächennutzungsplanes gem. § 214 Abs. 2 BauGB ist unbeachtlich, wenn sie nicht innerhalb von 1 Jahr seit dieser Bekanntmachung schriftlich gegenüber der Stadt Lichtenau unter Darlegung des die Verletzung begründeten Sachverhalts geltend gemacht worden sind.

4. Gem. § 7 GO NW:

Eine Verletzung von Verfahrens- oder Formvorschriften der Gemeindeordnung NW (GO NW) kann gemäß § 7 Abs. 6 Satz 1 GO NW ebenfalls nach Ablauf eines Jahres seit dieser Bekanntmachung nicht mehr geltend gemacht werden, es sei denn,

a) eine vorgeschriebene Genehmigung fehlt oder ein vorgeschriebenes Anzeigeverfahren wurde nicht durchgeführt,

b) der Bebauungsplan / der Satzungsbeschluss nicht ordnungsgemäß öffentlich bekannt gemacht worden ist,

c) der Bürgermeister hat den Ratsbeschluss vorher beanstandet

oder

d) der Form- oder der Verfahrensmangel ist gegenüber der Stadt unter Angabe der verletzten Rechtsvorschriften und der Tatsache, die den Mangel ergibt, vorher gerügt worden.

Die vorstehende Bekanntmachung erfolgt gem. Hauptsatzung der Stadt Lichtenau.

Der Bürgermeister

gez.

Merschjohann



BEKANNTMACHUNG

Wirksamwerden des Bebauungsplanes Nr. 1 „Am Neuen Weg“ in Lichtenau,
9. Änderung

Der Rat der Stadt Lichtenau hat in seiner Sitzung am 08.07. 2010 die 9. Änderung des v.g. Bebauungsplanes als Satzung beschlossen. Die Planänderung dient der Umwandlung von "Gewerbeflächen" im Plangebiet in "Mischgebiet"

Das Verwaltungsverfahren nach dem Baugesetzbuch wurde durchgeführt.

Der hier in Rede stehende Bebauungsplan wurde aus dem rechtskräftigen Flächennutzungsplan der Stadt Lichtenau entwickelt und wird daher mit Veröffentlichung dieser Bekanntmachung rechtskräftig (§ 10 Abs. 3 BauGB).

Der Bebauungsplan „Am Neuen Weg“ in Lichtenau einschl. Begründung kann während der Dienststunden im Bauamt der Stadt Lichtenau, Lange Straße 39, Zimmer 41, von jedermann eingesehen werden. Über den Inhalt des Bebauungsplanes und der Begründung wird auf Verlangen Auskunft gegeben.

Hinweise:

1. Eine Umweltverträglichkeitsprüfung ist nicht durchgeführt worden.

2. Gem. § 44 BauGB:

Auf die Vorschriften des § 44 Abs. 3 Satz 1 und 2 sowie Abs. 4 BauGB über die fristgerechte Geltendmachung etwaiger Entschädigungsansprüche für Eingriffe in eine bisher zulässige Nutzung durch den Bebauungsplan und über das Erlöschen von Entschädigungsansprüchen wird hingewiesen.

3. Gem. § 215 BauGB:

Eine nach § 214 Abs. 1 Nr. 1 - 3 BauGB beachtliche Verletzung der dort bezeichnenden Verfahrens- und Formvorschriften ist unbeachtlich, wenn sie nicht innerhalb eines Jahres seit dieser Bekanntmachung schriftlich gegenüber der Stadt Lichtenau unter Darlegung des die Verletzung begründeten Sachverhalts geltend gemacht worden sind.

Mängel der Abwägung sind gem. § 214 Abs. 3 S. 2 BauGB unbeachtlich, wenn sie nicht innerhalb von 1 Jahr seit dieser Bekanntmachung schriftlich gegenüber der Stadt Lichtenau unter Darlegung des die Verletzung begründeten Sachverhalts geltend gemacht worden sind.

Eine Verletzung der Vorschriften über das Verhältnis des Bebauungsplanes und des Flächennutzungsplanes gem. § 214 Abs. 2 BauGB ist unbeachtlich, wenn sie nicht innerhalb von 1 Jahr seit dieser Bekanntmachung schriftlich gegenüber der Stadt Lichtenau unter Darlegung des die Verletzung begründeten Sachverhalts geltend gemacht worden sind.

4. Gem. § 7 GO NW:

Eine Verletzung von Verfahrens- oder Formvorschriften der Gemeindeordnung NW (GO NW) kann gemäß § 7 Abs. 6 Satz 1 GO NW ebenfalls nach Ablauf eines Jahres seit dieser Bekanntmachung nicht mehr geltend gemacht werden, es sei denn,

a) eine vorgeschriebene Genehmigung fehlt oder ein vorgeschriebenes Anzeigeverfahren wurde nicht durchgeführt,

b) der Bebauungsplan / der Satzungsbeschluss nicht ordnungsgemäß öffentlich bekannt gemacht worden ist,

c) der Bürgermeister hat den Ratsbeschluss vorher beanstandet

oder

d) der Form- oder der Verfahrensmangel ist gegenüber der Stadt unter Angabe der verletzten Rechtsvorschriften und der Tatsache, die den Mangel ergibt, vorher gerügt worden.

Die vorstehende Bekanntmachung erfolgt gem. Hauptsatzung der Stadt Lichtenau.

Der Bürgermeister

gez.

Merschjohann

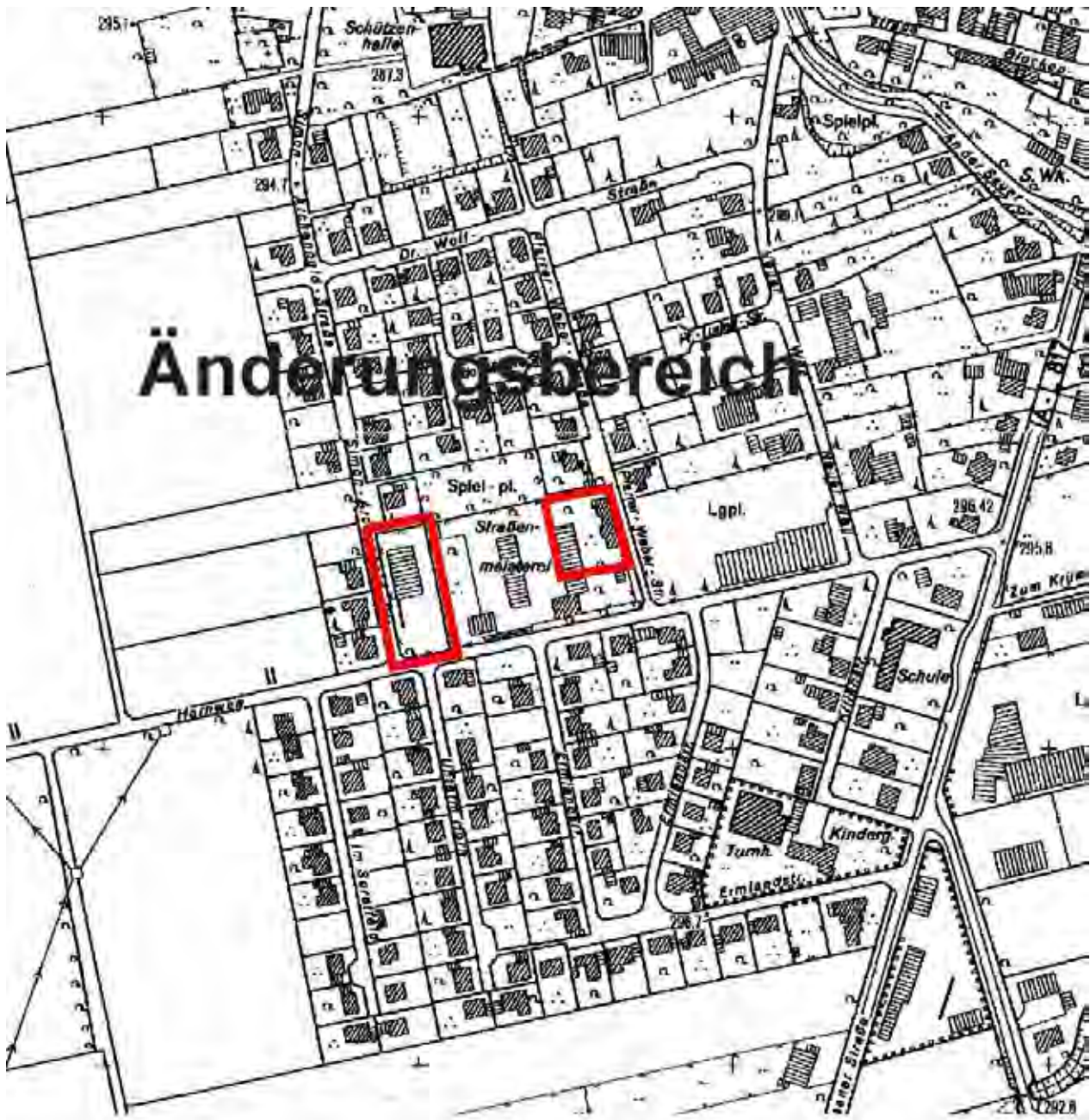

**Amtsblatt
für den Kreis Paderborn**

67. Jahrgang

21. Juli 2010

Nr. 32 S. 34

127/2010

Die Gesellschafterversammlung der Flughafen Paderborn/Lippstadt GmbH hat am 06.07.2010 den Jahresabschluss zum 31.12.2009 festgestellt und über die Verwendung des Jahresergebnisses wie folgt beschlossen:

Das Geschäftsergebnis 2009 mit einem Jahresfehlbetrag von – 1.461.478,00 €, die Schlusszahl einer Seite der Bilanz (Bilanzsumme) per 31.12.2009 mit 46.766.680,74 € und der Lagebericht über das Geschäftsjahr 2009 werden festgestellt. Der Jahresabschluss und der Lagebericht liegen in der Zeit vom 16.08. bis 27.08.2009 im Verwaltungsgebäude des Flughafens Paderborn/Lippstadt, Flughafenstraße 33, 33142 Büren-Ahden, zur Einsichtnahme aus.

Die mit der Prüfung des Jahresabschlusses zum 31.12.2009 und des Lageberichts der Flughafen Paderborn/Lippstadt GmbH beauftragte Wirtschaftsprüfungsgesellschaft PricewaterhouseCoopers Aktiengesellschaft Wirtschaftsprüfungsgesellschaft Niederlassung Bielefeld, hat folgenden uneingeschränkten Bestätigungsvermerk erteilt:

„Bestätigungsvermerk des Abschlussprüfers

Wir haben den Jahresabschluss – bestehend aus Bilanz, Gewinn- und Verlustrechnung sowie Anhang – unter Einbeziehung der Buchführung und den Lagebericht der Flughafen Paderborn/Lippstadt GmbH, Büren-Ahden, für das Geschäftsjahr vom 1. Januar bis 31. Dezember 2009 geprüft. Nach § 10 Abs. 4 EnWG umfasste die Prüfung auch die Einhaltung der Pflichten zur Entflechtung in der internen Rechnungslegung nach § 10 Abs. 3 EnWG. Die Buchführung und die Aufstellung von Jahresabschluss und Lagebericht nach den deutschen handelsrechtlichen Vorschriften und den ergänzenden Bestimmungen des Gesellschaftsvertrages liegen in der Verantwortung des Geschäftsführers der Gesellschaft. Unsere Aufgabe ist es, auf der Grundlage der von uns durchgeführten Prüfung eine Beurteilung über den Jahresabschluss unter Einbeziehung der Buchführung und über den Lagebericht sowie über die interne Rechnungslegung nach § 10 Abs. 3 EnWG abzugeben.

Wir haben unsere Jahresabschlussprüfung nach § 317 HGB unter Beachtung der vom Institut der Wirtschaftsprüfer (IDW) festgestellten deutschen Grundsätze ordnungsmäßiger Abschlussprüfung vorgenommen. Danach ist die Prüfung so zu planen und durchzuführen, dass Unrichtigkeiten und Verstöße, die sich auf die Darstellung des durch den Jahresabschluss unter Beachtung der Grundsätze ordnungsmäßiger Buchführung und durch den Lagebericht vermittelten Bildes der Vermögens-, Finanz- und Ertragslage wesentlich auswirken, mit hinreichender Sicherheit erkannt werden und dass mit hinreichender Sicherheit beurteilt werden kann, ob die Pflichten nach § 10 Abs. 3 EnWG in allen wesentlichen Belangen erfüllt sind. Bei der Festlegung der Prüfungshandlungen werden die Kenntnisse über die Geschäftstätigkeit und über das wirtschaftliche und rechtliche Umfeld der Gesellschaft sowie die Erwartungen über mögliche Fehler berücksichtigt. Im Rahmen der Prüfung werden die Wirksamkeit des rechnungslegungsbezogenen internen Kontrollsystems sowie Nachweise für die Angaben in Buchführung, Jahresabschluss und Lagebericht sowie in der internen Rechnungslegung nach § 10 Abs. 3 EnWG überwiegend auf der Basis von Stichproben beurteilt. Die Prüfung umfasst die Beurteilung der angewandten Bilanzierungsgrundsätze und der wesentlichen Einschätzungen des Geschäftsführers, die Würdigung der Gesamtdarstellung des Jahresabschlusses und des Lageberichtes sowie die Beurteilung, ob die Wertansätze und die Zuordnung der Konten in der internen Rechnungslegung nach § 10 Abs. 3 EnWG sachgerecht und nachvollziehbar erfolgt sind und der Grundsatz der Stetigkeit beachtet wurde. Wir sind der Auffassung, dass unsere Prüfung eine hinreichend sichere Grundlage für unsere Beurteilung bildet.

Unsere Prüfung hat zu keinen Einwendungen geführt.

Nach unserer Beurteilung aufgrund der bei der Prüfung gewonnenen Erkenntnisse entspricht der Jahresabschluss den gesetzlichen Vorschriften und den ergänzenden Bestimmungen des Gesellschaftsvertrages und vermittelt unter Beachtung der Grundsätze ordnungsmäßiger Buchführung ein den tatsächlichen Verhältnissen entsprechendes Bild der Vermögens-, Finanz- und Ertragslage der Gesellschaft. Der Lagebericht steht in Einklang mit dem Jahresabschluss, vermittelt insgesamt ein zutreffendes Bild von der Lage der Gesellschaft und stellt die Chancen und Risiken der zukünftigen Entwicklung zutreffend dar. Die Prüfung der Einhaltung der Pflichten zur Entflechtung in der internen Rechnungslegung nach § 10 Abs. 3 EnWG hat zu keinen Einwendungen geführt. Wir verweisen auf die Ausführungen der Gesellschaft im Anhang, Abschnitt IV.5.“

Bielefeld, den 9. Juni 2010
PricewaterhouseCoopers
Aktiengesellschaft
Wirtschaftsprüfungsgesellschaft
gez. Götte
Wirtschaftsprüfer

(ppa. Gehrke)
Wirtschaftsprüfer

128/2010

Öffentliche Zustellung
eines Bescheides des Kreises Paderborn

Herr
Stefan Hör
geb. am 21.06.1985 in Erlenbach am Main
zuletzt gemeldet in 33165 Lichtenau, Bahnhofstr. 9

Aufenthalt derzeit nicht bekannt, wird davon unterrichtet, dass beim Kreis Paderborn – Fachbereich Straßenverkehr/Fahrerlaubnisbehörde – An der Talle 7, 33102 Paderborn, Z.112, während der üblichen Sprechzeiten (Montag bis Freitag von 8.00 bis 12.00 Uhr, Dienstag von 14.00 bis 16.00 Uhr und Donnerstag von 14.00 bis 17.00 Uhr) der Bescheid des Kreises Paderborn vom 23.03.2010 in einer Fahrerlaubnisangelegenheit eingesehen werden kann.

Im Auftrag
gez.

Berhörerster