

Amtsblatt

für den Kreis Paderborn

zugleich satzungsmäßiges Verkündungsorgan der Stadt Bad Wünnenberg

69. Jahrgang

05. September 2012

Nr. 34 / S. 1

Inhaltsübersicht:

Seite:

- | | | |
|---------|--|-------|
| 91/2012 | Öffentliche Bekanntmachung der Bezirksregierung Detmold – Höhere Landschaftsbehörde - über die Unterschutzstellung des auszuweisenden Naturschutzgebietes „Rietberger Emsniederung“;
hier: Verlängerung der Frist | 2 - 3 |
| 92/2012 | Öffentliche Bekanntmachung des Kreises Paderborn – Amt für Verbraucherschutz und Veterinärwesen – über die Tierseuchenverordnung Nr. 2/12 zur Aufhebung der Verfügungen über die Sperrbezirke gegen Amerikanische Faulbrut der Bienen in Paderborn Elsen und Schoß Neuhaus | 4 |
| 93/2012 | Öffentliche Bekanntmachung des Kreises Paderborn – Umweltamt – über die Verlängerung der Einstweiligen Sicherstellung des Naturschutzgebietes „Lippe bei Sande“ | 5 - 7 |
| 94/2012 | Öffentliche Bekanntmachung der Tagesordnung zur Sitzung des Kreistages am 10.09.2012 | 8 |

**Amtsblatt
für den Kreis Paderborn**

69. Jahrgang

05. September 2012

Nr. 34 / S. 2

91/2012

Bekanntmachung

Unterschutzstellung des ca. 533,2 ha großen auszuweisenden Naturschutzgebietes „Rietberger Emsniederung“ im Bereich der Stadt Rietberg, Kreis Gütersloh und der Stadt Delbrück, Kreis Paderborn

Stadt Delbrück

Gemarkung Westerloh

Flur 1, Flurstücke 25, 26, 27, 28, 30, 31, 32, 34, 77, 78, 79, 81, 82,
Flur 3, Flurstücke 2, 3, 4, 5, 6 tlw., 7 tlw., 9, 10, 35, 36, 37, 137, 151, 152, 340 tlw.,
Flur 10, Flurstück 16 tlw.

Stadt Rietberg

Gemarkung Rietberg

Flur 17, Flurstücke 9, 11, 12, 13, 14, 15, 19, 21, 22, 24, 33, 34, 35, 36, 37, 38, 39, 48, 49, 50, 51, 52, 53, 54, 85, 86, 87, 88, 113, 115, 116, 117, 118, 119, 120, 121, 122, 123, 124, 125, 126, 127, 128, 129, 130, 131, 132, 133, 134, 135, 136, 137, 138, 139, 140, 141, 142, 143, 144, 145, 146, 147, 148, 149, 150, 152, 154, 155, 156, 157, 158, 159, 160, 161, 162, 180, 181, 182, 183, 184, 185, 186, 187, 188, 191, 192, 193, 194, 195, 196, 197, 198, 199, 200, 201, 202, 203, 204, 205, 206, 207, 208, 209, 210, 211, 212, 213, 216, 217, 218, 219, 220, 221, 222, 223, 224, 226, 227, 228, 231, 296, 426, 427, 428, 429, 448, 449, 450, 451, 452, 454 tlw., 456, 464 tlw., 465 tlw., 486, 624, 640 tlw., 646 tlw., 665 tlw., 666, 669, 670, 671, 672, 673, 674, 675, 676, 677, 678, 679, 681, 683,
Flur 18, Flurstücke 94, 95, 96, 97, 98, 99, 100, 101, 102, 103, 104, 105, 106, 107, 109, 110, 111, 112, 113, 114, 115, 116, 117, 118, 119, 120, 121, 122, 123, 124, 127, 128, 129, 130, 131, 132, 133, 134, 135, 136, 137, 138, 139, 140, 141, 143, 144, 145, 146, 148, 150, 151, 152 tlw., 156, 157, 158, 159, 163, 165, 166, 167, 169 tlw., 170, 172, 174, 175, 176, 177, 178, 179, 180, 181, 182, 183, 184, 185, 186, 187, 191, 192, 193, 194, 195, 196, 197, 198, 199, 200, 201, 202, 203, 204, 205, 206, 207, 208, 209, 210, 212, 213, 235, 236, 242 tlw., 253, 254, 255, 259 tlw., 295, 298, 300, 302, 303, 304, 305, 306, 307, 308,
Flur 19, Flurstücke 1, 2, 3, 4, 5, 6, 7, 8, 9, 10, 11, 12, 13, 14, 15, 16, 17, 18, 19, 20 tlw., 21 tlw., 22, 23, 24, 25, 26, 27, 28, 29, 30, 31, 32, 33, 34, 35, 36, 37, 38, 39, 40, 41, 42, 43, 44, 45, 46, 47, 48, 50, 51, 52, 53, 54, 55, 56, 57, 58, 59, 60, 61, 62, 63, 64, 65, 66, 67, 68, 69, 70, 71, 72, 73, 74, 75, 76, 77, 78, 79, 80, 81, 84, 85, 87, 88, 89, 90, 91, 92, 94, 97, 101, 103, 104, 105, 106, 107, 108, 109, 124, 163, 164, 165, 166, 167, 168, 169, 170, 171, 172, 173, 174, 175, 177, 178, 179, 180, 181, 182, 183, 184, 185, 186, 187, 188, 191, 192, 193, 210, 211, 213, 214, 215, 216, 217, 218,
Flur 43, Flurstücke 20 tlw., 21 tlw., 22, 23, 24, 25, 26, 27, 28, 29, 30, 31, 32, 33, 34, 35, 36, 37, 38, 39, 40, 41, 42, 43 tlw., 44, 45, 50 tlw., 52, 53, 54, 55, 56, 57, 58, 59, 60, 61, 62, 67, 68, 69, 70, 71, 72, 73, 74, 75, 77 tlw., 78 tlw., 79 und 91.

Gemarkung Westerwiehe

Flur 5, Flurstücke 55 tlw., 61 tlw., 62, 63, 65, 66, 67, 68, 69, 71, 72, 73, 74, 75, 76, 77, 78, 79, 83 tlw.,
Flur 6, Flurstücke 5, 6, 7 tlw., 8, 12 tlw., 13, 14, 15 tlw., 16, 17, 18, 19, 20, 21, 22, 23, 24, 25, 26, 27, 28, 29, 30, 31, 32, 33, 34, 35, 36, 37, 38, 39, 40, 41, 42 tlw., 48 tlw., 49 tlw., 50 tlw., 55 tlw., 70, 73 tlw., 76 tlw., 79 tlw.,
Flur 7, Flurstücke 1, 4, 5, 6, 7, 8, 9, 10, 11, 12, 13, 14, 15, 17, 18, 19, 20, 21, 22, 23, 24, 25, 26, 27, 28, 29, 30, 31, 32, 33, 34, 35, 36, 37, 38, 39, 40, 41, 42, 43, 44, 45, 102, 103, 104, 105, 106, 108, 109, 110, 111, 112, 114, 117, 118, 119, 120, 121, 122, 123, 124, 125, 126, 127, 128, 129, 130, 131, 132, 136 tlw., 147, 148, 149, 150, 151, 152, 153, 154, 155, 156, 157, 158, 159, 160, 161, 162, 163, 164, 165, 166, 167, 179, 182, 185 tlw.,
Flur 8, Flurstücke 501, 502, 503, 504, 505, 506, 507, 511, 512, 513, 515, 516, 517, 518, 519, 520, 521, 522, 523, 524, 525, 526 tlw., 527, 528, 529, 530, 531, 532, 533, 534, 535, 536, 537, 538, 545 tlw., 546 tlw., 547 tlw., 548, 549 tlw., 550 tlw., 553 tlw., 554, 555, 556, 558, 559, 560, 561, 562, 563, 564, 565, 566, 567, 568, 571, 572, 573, 574, 576 tlw., 580 tlw.,
Flur 9, Flurstücke 4 tlw., 12, 13, 34 tlw., 39 tlw., 40 tlw., 41 tlw., 42 tlw., 43, 44, 45 tlw., 49 tlw., 51 tlw., 52, 53 tlw., 56 tlw., 59 tlw., 60, 61 tlw., 63 tlw., 65 tlw.,
Flur 17, Flurstücke 532 tlw., 533, 534, 535, 536 tlw., 537, 538 tlw., 543, 544, 546, 547 tlw., 571.

**Amtsblatt
für den Kreis Paderborn**

69. Jahrgang

05. September 2012

Nr. 34 / S. 4

Die Bezirksregierung Detmold beabsichtigt, das o. a. Naturschutzgebiet gemäß § 22 Abs. 1 und 2 sowie § 23 des Gesetzes über Naturschutz und Landschaftspflege – Bundesnaturschutzgesetz (BNatSchG) vom 29. Juli 2009 (BGBl. I S. 2542) – sowie §§ 42 a Abs. 1 und 3, 42 d in Verbindung mit den §§ 8 und 73 Abs. 1 Satz 2 des Landschaftsgesetzes (LG) in der Fassung der Bekanntmachung vom 21. Juli 2000 (GV. NRW S. 568/SGV. NRW 791) und der §§ 12, 25 und 27 des Ordnungsbehördengesetzes (OBG) sowie § 20 des Landesjagdgesetzes Nordrhein-Westfalen (LJG-NW) in der Fassung der Bekanntmachung vom 7. Dezember 1994 (GV. NRW 1995 S. 2/SGV. NRW 792) – hinsichtlich der Regelungen zur Ausübung der Jagd im Einvernehmen mit der oberen Jagdbehörde des Landes Nordrhein-Westfalen - durch ordnungsbehördliche Verordnung unter Naturschutz zu stellen.

Der Verordnungsentwurf einschließlich der Übersichtskarte und der Naturschutzgebietskarte hat in der Zeit vom 05. Oktober 2009 bis zum 06. November 2009 öffentlich ausgelegen. In der Bekanntmachung zur Auslegung wurde gemäß § 42 e Abs. 3 LG darauf hingewiesen, dass vom Zeitpunkt der Bekanntmachung an bis zum Inkrafttreten der Naturschutzverordnung, längstens 3 Jahre lang, alle Änderungen im geplanten Naturschutzgebiet verboten sind, soweit nicht in einer ordnungsbehördlichen Verordnung oder Verfügung zur einstweiligen Sicherstellung des Gebietes abweichende Regelungen getroffen werden, und dass die vorgenannte Drei-Jahres-Frist durch öffentliche Bekanntmachung bis zu einem weiteren Jahr verlängert werden kann, wenn besondere Umstände es erfordern. Diese Verlängerung erfolgt hiermit, da die Auswertung und Erörterung von Stellungnahmen und Einwendungen eine Überarbeitung und erneute Offenlage erforderlich macht, die den Erlass der Verordnung verzögert; gleichzeitig ist die Aufrechterhaltung der Veränderungssperre notwendig, um etwaige Verschlechterungen betroffener Flächen in naturschutzrechtlicher Hinsicht, z. B. durch Umbruch, auszuschließen.

Die Veränderungssperre gilt bis zum 10. September 2013.

Aktenzeichen

51.30 – 212

Detmold, den 27. August 2012

Bezirksregierung Detmold

- Höhere Landschaftsbehörde -

Im Auftrag

gez.

Waltemate

92/2012

Der Landrat
des Kreises Paderborn
Amt für Verbraucherschutz und Veterinärwesen
Aldegrevestr. 10-14
33102 Paderborn

Tierseuchenverfügung Nr. 2/12

(Allgemeinverfügung)

zur Aufhebung meiner Tierseuchenverfügungen Nr. 4/11 vom 25.10.2011 und Nr. 1/12 vom 12.06.2012

In der Stadt Paderborn ist die Amerikanische Faulbrut der Bienen erloschen.

Meine Tierseuchenverfügungen Nr. 4/11 vom 25.10.2011 und Nr.1/12 vom 12.06.2012, durch die in den Ortsteilen Schloß-Neuhaus und Elsen der Stadt Paderborn ein Sperrbezirk zum Schutz gegen die Amerikanische Faulbrut der Bienen errichtet wurde, hebe ich hiermit wieder auf.

Diese Tierseuchenverfügung tritt mit dem auf die Bekanntmachung folgenden Tag in Kraft und kann im Amt für Verbraucherschutz und Veterinärwesen des Kreises Paderborn, Dienstgebäude Aldegrevestr. 16, 33102 Paderborn, Zi. 36, während der üblichen Dienstzeiten eingesehen werden.

Rechtsbehelfsbelehrung:

Gegen diese Tierseuchenverfügung kann innerhalb eines Monats nach Bekanntgabe Klage erhoben werden. Die Klage ist beim Verwaltungsgericht Minden (Königswall 8, 32423 Minden oder Postfach 32 40, 32389 Minden) schriftlich oder in elektronischer Form nach Maßgabe der Verordnung über den elektronischen Rechtsverkehr bei den Verwaltungsgerichten und den Finanzgerichten im Lande Nordrhein-Westfalen (ERVVO VG/FG) vom 1. Dezember 2010 (GV. NRW. S. 648) einzureichen oder mündlich zur Niederschrift des Urkundenbeamten der Geschäftsstelle zu erklären.

Bei schriftlicher Klageerhebung ist die Rechtsbehelfsfrist nur gewahrt, wenn die Klageschrift vor Ablauf der Monatsfrist bei Gericht eingegangen ist.

Paderborn, 29.08.2012

Im Auftrag

gez.

Beninde

93/2012

**Der Landrat des
Kreises Paderborn**

Verlängerung der Einstweiligen Sicherstellung eines Naturschutzgebietes

Naturschutzgebiet „Lippe bei Sande“ auf den Grundstücken in der Gemarkung Sande, Flur 13, Flurstücke 291, 292, 293, 300, 301, 302

Aufgrund § 22 Abs. 3 S. 2 BNatSchG in Verbindung mit § 8 LG und §§ 14 ff. OBG wird hiermit die Einstweilige Sicherstellung des Naturschutzgebietes „Lippe bei Sande“ vom 27.09.2010 verlängert. Sie gilt bis zum Inkrafttreten einer Änderung des Landschaftsplanes Paderborn-Bad Lippspringe für die o. g. Grundstücke, längstens bis zum 30.09.2014.

Anordnung der sofortigen Vollziehung

Aufgrund des § 80 Abs. 2 Nr. 4 VwGO wird hiermit die sofortige Vollziehung dieser Verfügung im öffentlichen Interesse angeordnet.

Begründung

Mit Allgemeinverfügung vom 27.09.2010 erfolgte die Einstweilige Sicherstellung des Naturschutzgebietes „Lippe bei Sande“ für die Dauer von zwei Jahren. Diese Verfügung ist gültig bis zum 30.09.2012.

Die Festsetzung als Naturschutzgebiet konnte bisher noch nicht erfolgen.

Grund für die einstweilige Sicherstellung ist die Erhaltung, Entwicklung und Wiederherstellung der Lebensstätten, Biotope und Lebensgemeinschaften im Schutzgebiet. Insbesondere die Eigendynamik der Flachwasserbereiche der Lippe mit ihren wechselnden Wasserständen, Sandbänken und Uferabbrüchen gilt es dauerhaft zu schützen und zu erhalten.

Die angestrebte naturnahe Entwicklung des Gewässers hat sich im Laufe der vergangenen zwei Jahre fortgesetzt. Es ist weiterhin erforderlich, den bisher erreichten naturnahen Zustand des Gewässers zu sichern und die Entwicklung zu fördern. Aus diesem Grunde soll die Ausweisung als Naturschutzgebiet erfolgen. Dies kann nur über eine Änderung des Landschaftsplanes Paderborn – Bad Lippspringe geschehen. Da dieses Verfahren noch nicht durchgeführt werden konnte, ist die einstweilige Sicherstellung weiterhin geboten, um einen kontinuierlichen Schutz des Gewässerökosystems zu ermöglichen. Es ist zu verhindern, dass durch Veränderungen oder Störungen der beabsichtigte Schutzzweck gefährdet wird.

Begründung der sofortigen Vollziehung

Bedingt durch den zeitlichen Ablauf der Ordnungsbehördlichen Verordnung über die Untersagung und Beschränkung des Gemeingebrauches an der Lippe im Bereich des Sander Lippesees vom 20.09.2010 wäre das Befahren dieses Gewässerabschnittes ab dem 01.10.2012 wieder möglich, wenn nicht eine anschließende Regelung getroffen würde.

Das Befahren des neuen Gewässerverlaufes birgt jedoch die Gefahr, dass die sich gerade eingestellten Strukturen geschädigt werden und eine Stagnation der weiteren Entwicklung des Gewässers eintritt. Aus diesem Grunde ist es hier geboten, unverzüglich zu handeln. Durch die Anordnung der sofortigen Vollziehung soll sichergestellt werden, dass auch in der Zeit von der Bekanntgabe dieser Verfügung bis zu ihrer Rechtskraft Eingriffe verboten bzw. nur mit meiner ausdrücklichen Genehmigung möglich sind. Es ist andernfalls nicht auszuschließen, dass bei Inkrafttreten dieser Verfügung das zu schützende Gebiet bereits ganz oder teilweise zerstört, beschädigt oder verändert worden ist.

Dies ist begründet auf der Erfahrung langjähriger Praxis. Bei bevorstehenden Unterschutzstellungsverfahren wurden immer wieder Zuwiderhandlungen angetroffen, um durch das Schaffen vollendeter Tatsachen die Unterschutzstellung abzuwenden. Daher war die Anordnung der sofortigen Vollziehung im besonderen öffentlichen Interesse hier zwingend geboten.

Rechtsbehelfsbelehrung

Gegen diese Verfügung kann innerhalb eines Monats nach Bekanntgabe Klage erhoben werden.

Die Klage ist bei dem Verwaltungsgericht Minden, Königswall 8, 32423 Minden, schriftlich einzureichen oder zur Niederschrift des Urkundsbeamten der Geschäftsstelle zu erklären. Wird die Klage schriftlich erhoben, so sollen ihr zwei Abschriften beigelegt werden.

Die Klage kann auch in elektronischer Form nach Maßgabe der Verordnung über den elektronischen Rechtsverkehr bei den Verwaltungsgerichten und den Finanzgerichten im Lande Nordrhein-Westfalen – ERVVO VG/FG – vom 01.12.2010 (GV.NRW S. 648) eingereicht werden.

Falls die Frist durch das Verschulden eines von Ihnen Bevollmächtigten versäumt werden sollte, so würde dessen Verschulden Ihnen zugerechnet werden.

Hinweis

Hinweis zur Klageerhebung in elektronischer Form und zum elektronischen Rechtsverkehr finden Sie auf der Homepage des Oberverwaltungsgerichts Nordrhein-Westfalen und des Verwaltungsgerichts Minden.

Paderborn, den 28.08.2012

Der Landrat

gez.

Manfred Müller

Angewendete Rechtsvorschriften:

Gesetz über Naturschutz und Landschaftspflege (BNatSchG) vom 29. Juli 2009 (BGBl. I S. 2542) in der zurzeit gültigen Fassung

Gesetz zur Sicherung des Naturhaushalts und zur Entwicklung der Landschaft (LG) in der Fassung der Bekanntmachung vom 21.07.2000 (GV.NRW. S. 568) in der zurzeit gültigen Fassung

Gesetz über Aufbau und Befugnisse der Ordnungsbehörden (OBG) in der Fassung der Bekanntmachung vom 13. Mai 1980 (GV. NW. S. 528) in der zurzeit gültigen Fassung

Verwaltungsgerichtsordnung (VwGO) in der Fassung der Bekanntmachung vom 19. März 1991 (BGBl. I S. 686) in der zurzeit gültigen Fassung

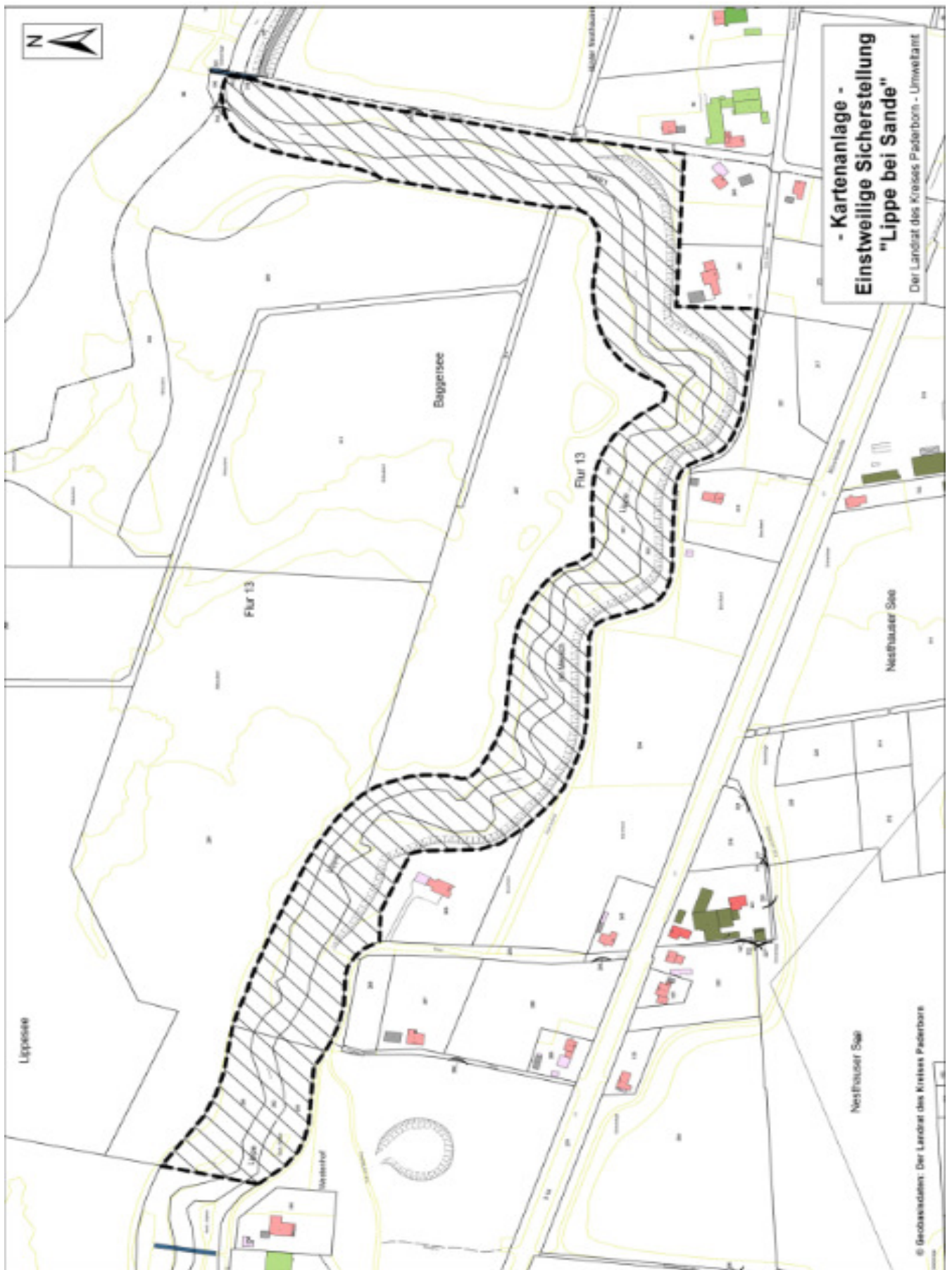

94/2012

T A G E S O R D N U N G

**für die Sitzung des Kreistages am 10.09.2012, 18:00 Uhr,
Kreishaus Paderborn, Aldegrevestraße 10-14, großer Sitzungssaal**

(19. Sitzung der Wahlperiode 2009/2014)

A. Öffentlicher Teil

- | | | |
|------------|---|-------------------|
| 1 | Einführung und Verpflichtung des Kreistagsabgeordneten Carsten Birkelbach | |
| 2 | Änderung in der Besetzung von Ausschüssen und Gremien;
hier: Fachbeirat Westfalen Lippe GmbH | 15.0010/11 |
| 2.1 | Änderung in der Besetzung von Ausschüssen und Gremien
Berichterstatter: KTAAbg. Fresen | 15.0010/12 |
| 3 | Organisationsuntersuchung im Sozialamt des Kreises Paderborn
Berichterstatter: KTAAbg. Schulze-Waltrup | 15.0614 |
| 4 | Einbringung des Jahresabschlussentwurfes des Kreises Paderborn
zum 31.12.2011
Berichterstatter: KTAAbg. Höschen | 15.0606 |
| 5 | Maßnahmen zur Umsetzung des Flächenmanagements
Berichterstatterin: KTAAbg. Knies | 15.0577 |
| 6 | Überplanmäßige Mittelbereitstellung für ein externes Gutachten zur
Bestimmung sozialhilferechtlicher angemessener Kosten der Unter-
kunft
Berichterstatter: KTAAbg. Welsing | 15.0600 |
| 7 | Schuldnerberatung im Kreis Paderborn
Berichterstatterin: KTAAbg. Krömeke | 15.0601 |
| 8 | Erweiterung des Unternehmensgegenstandes und Neufassung der
Satzung der AV.E GmbH | 15.0565 |
| 8.1 | Antrag der CDU-Fraktion betr. Zukunftsaufgaben Energie und Ab-
fallwirtschaft/Erweiterung des Unternehmensgegenstandes und
Neufassung der Satzung der AV.E GmbH
Berichterstatter: KTAAbg. Kaup | 15.0565/1 |
| 9 | Antrag der SPD-Kreistagsfraktion betr. Resolution Zivilbeschäftigte
bei den Britischen Streitkräften
Berichterstatterin: KTAAbg. Köster | 15.0599 |
| 10 | Anfragen und Mitteilungen | |

B. Nicht öffentlicher Teil

- | | | |
|----------|---------------------------|--|
| 1 | Anfragen und Mitteilungen | |
|----------|---------------------------|--|